時事新報

中華民國十八年八月卅一日（星期六）

今日本報計三大張大洋三分八厘

第七千八百廿四號

上海山東路一六二號 電報掛號六六九〇

經理室電話一九三六〇　編輯部電話一二六三五　營業部電話一一七八六

定報價目：國內（本埠）每一月一元一角，三個月三元二角，六個月六元一角，全年十一元；郵匯各國每一月二元六角，三個月七元七角，六個月十五元三角，全年三十元。

廣告價目：特等新聞中起碼五行每天每行大洋四角；頭等封面起碼五行每行大洋二角五分；二等每行大洋一元；三等論字計數起碼一百字，每字大洋…

請君毋忘卅一晚　城開不夜新世界

中西游藝今晚開幕

集中美游藝於一堂　開眼界未有之奇觀

門票小洋四角（詳細游藝節目請閱新世界報）

國內外藥房大商鋪均有出售

有健康之婦女　產活潑之兒童

婦女服百齡機調經補血，可產活潑之兒童。乳母服百齡機可使乳汁增多而濃厚，小兒食之易長易大。小兒每天食百齡機少許，雪白肥胖容易長成身體，結實成一健全之國民。

百齡機 大瓶一元 小瓶…

上海白克路派克路轉角　九福有限公司發行

國內外各大藥房各大商鋪均有出售，如有直接函購，寄費不收

贈送良書

本公司最近精印康健指南五十萬冊，內容有褚民誼先生玉照及題字，拳家吳鑑泉先生表演太極拳全圖五十餘幅，褚民誼先生著太極拳論，打手歌，太極拳經，十三勢歌，十三勢行功心解，及其最新發明之太極拳推手器械圖及說明，以及百齡機百大功效，家庭急救法數十則，道林紙精印一冊，內容豐富成本昂貴，茲為推廣同胞康健途徑起見，凡備郵票五分，將下表填寄白克路十四號本公司者，即當寄奉一冊，空函及郵票附不足數，均不作覆，而索同例。

茲附上通用郵票　分，請付康健指南　冊，照下列住址（須詳細）姓名寄下可也，此致九福公司

住址

姓名

國內外藥房大商鋪均有出售

訂購　萬有文庫　預約

本日為最後的一天

切勿錯過

預約價三百六十元，分交者先付一百廿元

商務印書館啓

上海安記綢莊國華綢廠總批發所遷移天津路永安里各貨平價廣告

本發行所向在三馬路証券里營業有年，蒙諸公之推愛，如何來函及…歡迎，除專函通知外，特此登報廣告，貴客源源，賜顧感激何如，今因擴充範圍，顧有屋宇不敷應用，爰於陽歷八月三十一日即舊歷七月二十七日移居天津路永安里照常交易，各貨平價批發，再啟者，安記所設零售部開辦多年，貴客稱便，本年六月新定各貨價目表及樣本業已發寄各省，如有未到之處，即請來函索取，…電話…線均四八四〇

分莊：天津…，漢口…，杭州…，湖州…

舟山輪船修理通告

本輪准於夏歷七月廿六日到申進塢修理，約需三禮拜，一俟工竣再行通告。舟山公司啓

炳勛國音速記學學校

緊要啓事

炳勛自發明國音速記以來，承各界贊許，非常感激，然炳勛不敢自足，仍努力研究，現將原有四十二個符號改定為二十七個，其記法更形簡單，速記典語詞典，記法已編就，全書亦已完成，嗣後所有函授學員，無論已否畢業，均可一律…，特此通告。…天內來校報到，…學校地址上海寧波路南高壽里海寧學校間壁，…報到…，…電話九三三號

飛輪牌

高等香煙

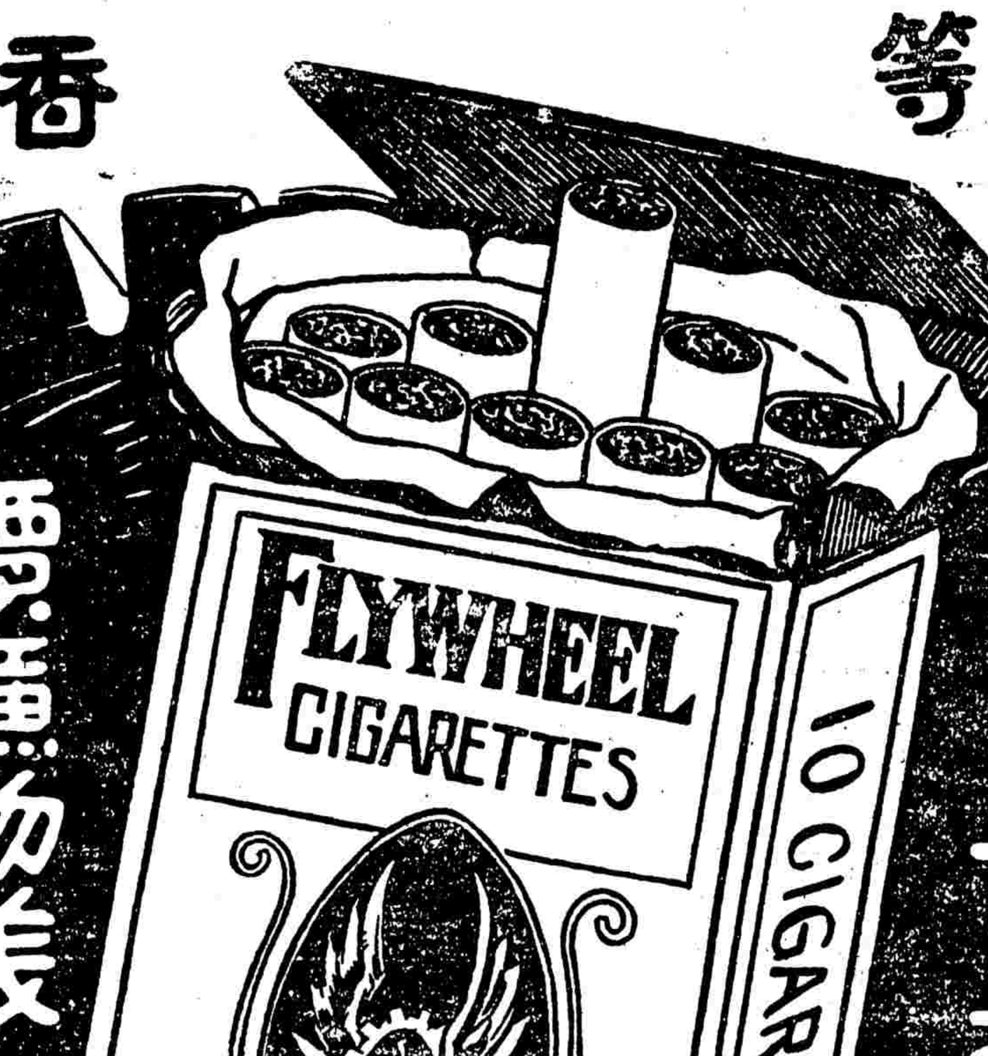

價廉物美　莫之與京

新出烟捲　首推飛輪

南洋兄弟烟草公司

NOB212

永安公司十二週紀念大減價

二十一天

夏曆七月十八日起

國貨香烟○已臻美備○再要去吸外國烟○於心何安○

中華國貨捲烟維持會宣傳部

起死回生

保命時疫水

已有四十餘年之經歷，配製最鄭重，牌子最老，銷數最大，功效最速，道地，售價最廉，不論時疫急痧霍亂吐瀉腹痛絞腸以及中暑氣閉等症，皆能立服立愈

（大瓶每盒…元…角，小瓶每盒一元一角半八折）

上海四馬路　中西大藥房發行

各大藥房均有出售

對俄交涉讓步耶
—闢日人之謠—

社評

自中俄國交決裂以來、蘇俄仍運用其帝制時代傳統的恫嚇政策、日以飛機利砲、擾我邊境、冀挑我方之怒、而作國際間大事宣傳、誣我以破壞協定罪、眩國淆亂國際聽聞、而嫁禍於我、其初各國不無被其所惑、對我稍有不利之論調、而歷時既久、真相漸明、各國對我態度、均已改善、而我方對於蘇俄、持鎮靜、雖邊陲人民日遭其殺傷、財產遭其焚刼、旅俄華僑終日處於水深火熱之中、而我方終不以小忿而亂大謀、力主和平、忍不與較、迄於今日、暴俄雖狡、亦既計窮力絀、將無所施其技矣、惟本月二十七日日本大阪朝日新聞、忽登載我國讓步之新聞、謂據二十六日南京特電、國民政府對於蘇俄、忽決定取讓步的態度、承認蘇俄所要求之任命新正副中東路局長、及回復事前狀態之二條件、政府且令駐德公使蔣作賓通知蘇俄政府云云、（以下所載、有涉我國內政、從略）、吾人對於此等奇異之記載、揆情度理、固絕對的認爲無稽之談、然以其有破壞我國外交政策之嫌、故不能不辭而闢之、

從外交上言之、我國此次對俄、取此決然舉動、動機純由於自求生存及自衛、而蘇俄之陰謀顛覆我國家、亦非一朝一夕、我政府之採取此種斷然的舉動、其間固幾經審度考慮、蘇俄對此究將取何等措置、列國對此究將取何等態度、我國究將何以應付之、當局必有成竹在胸、固非以臨機應變爲唯一之方策者、現在蘇俄外強中乾之象已顯、列國亦概取旁觀的態度、雖以東鄰之巧黠、而外懾於英美之監視、內忙於選舉之預備、亦不敢出於積極的干涉、是彼已孤立、我方勝算、若於此時遽予讓步、至如日報所傳、是不啻將前案完全推翻、而使世人認前舉爲輕率兒戲、爲無意識、無準備、此等弱點、一旦暴露、則不僅益啓蘇俄之輕侮、且將使彼益逞其陰謀、影響所及、對於列國之改訂商約及撤消裁判權問題、皆有妨碍、此我革命外交之最大目的、乃壞於蘇俄之手、民族解放之大業、寧無中斷之虞、貞忠愛國如今日當局、又安肯出此哉、

從軍事上言之、則蘇俄軍隊情形、乃至將校之素質性情、尤爲我方所洞悉、所謂「知己知彼、百戰百勝」、吾人徵諸北伐前後之歷史、敢信當局必有十二分之把握、觀於俄方之挑釁行爲、除徒苦吾民外、固迄未發生何等重大影響、而所謂嘉倫將軍、所謂遠東軍團、亦不過虛聲恫嚇之玩具而已、今日報乃謂我方探悉俄方將於九月一日實行總攻擊、故不得不讓步、豈有國際作戰、而畏人下動員令之理、其蔑視我國、毋乃已甚、

從內政上言之、現在編遣開始、統一已成、無反側後顧之憂、而東鐵事件發生之初、張學良氏適應蔣主席之召來平、外長王正廷氏亦星夜赴會、始有此舉、最近東省軍事會議、中央專使亦行列席、是中央地方、固始終沆瀣一氣、共同進止、絕無日報所猜疑之事實存在其間、當此全國一致、敵愾同仇之時、又安肯遽欽其鋒乎、

復自其他事實上觀之、政府之政治會議、何等嚴重、外交關係何等重大、假使可以發表、則豈有日人知之、而國人反而不知之理、假使不可發表、則日人又何從而知之、是其爲揣測之詞也甚明、總之「事實爲最後之證明」、短時期內、吾人必有以知其究竟也、初非爲政府有所辯護、而尤冀他日勿使記者負此文責也、（翼翼）

記者按對俄交涉讓步之說、前日日本聯合通信社亦有類似之記載、而昨日本埠大美晚報轉載大中社稿、㈠謂北平外交界接柏林電訊、中俄兩國駐德大使蔣作賓氏及克勒汀斯基氏、現正討論另委一俄人任局長之事、以此爲中俄雙方正式開議之讓步條件、㈡中俄將會派代表組織委員會、調查中俄邊界華人此次所受之損失、㈢蘇俄在滿洲之宣傳與中國東北當局維持白俄之問題、將同樣謀得解決、蘇俄政府可向國民政府正式保證、將來在華一切蘇俄代表不准宣傳共產主義、惟同時國民政府亦應鄭重申明嗣後阻止白俄利用滿洲地位謀害蘇俄之舉動、綜上述各項消息、與日報所載微有出入、而於第三項消息尤爲離奇、昨日大中社中文稿紙、並無此項記載、而獨見轉載於英文大美晚報、是此項新聞之來源是否眞確、尚有疑問、惟但就上述各項消息言之、則第一項先商定改派俄人局長而後開正式會議、則與我政府歷次所宣言無條件談判之說、已根本違反、亦與俄方恢復原狀之無理要求、正相符合、考中東路設正副局長、曾規定於一九二四年中俄訂定之暫行管理中東路協定、該協定第三條規定「本鐵路設局長一人、由俄人充任、……」均由理事會委派、由各該政府核准、「自中東路協定簽訂以後、俄局長曾利用其地位侵犯中國之利權、最近哈爾濱種種危害中國之陰謀、亦大半出諸俄局長之指揮、中國方面對此越權違法之俄局長、所以無法干涉者、厥因理事會組織之不健全、（中俄理事各五人、人數相同、理事會法定人數七人、俄方過事缺席抵制）、故今後中國方面欲謀對東路管理權之充分行使、實非設法改革此不健全之暫行協定不可、尤非堅持此次撤換俄局長之正當不可、若於中俄正式會議未開以前、遽承認俄方再派俄局長、不啻自認前次撤換俄局長之無意義、且俄局長之非是、更不啻自暴數月來紛擾之無意義、且俄局長產生於暫行管理中東路協定、該協定之流弊已爲世人所共見、中國欲行使其對中東路之合法權利、非改革此協定不可、亦爲公認之事實、已到修改該協定之時機、而猶苟且承認該協定產生之俄局長、姑無論此新任之俄局長、在會議未得正式解決以前、復可利用其地位以危害我國、卽彼新任之俄局長、公正守法、試問將來於收回管理權時、多此一俄局長、將增若干困難耶、故會派一俄局長之事、表面似無關重要、而其性質之嚴重有若此、至所謂俄方擔保不宣傳共產主義、華方擔保不助白俄、其用心又至爲酷毒、華方資助白俄之說、是俄人年來用以對內激勅其人民、對外求國際諒解之最劇毒的宣傳、我國之於白俄、除其依照入籍法取得我國籍者外、除與僑居國境者以相當之法律保護外、更何來資助彼危……之事、我國代表如聞俄國代表提出此種條件……痛加駁斥、嚴重糾正、倘一放鬆、則敵……入矣、吾人不敢確信此項消息爲……保證人民絕對與我同有此信心……何術可使人民釋疑與解惑、此則外交當局之責也、（滄波）

駁俄覆電脫稿再看俄有無誠意
張學良擁護編遣電響應蔣主席
日本芳澤將使法滬領亦將易人

▲本報今日尚有要訊如下
▲俄兵有萬餘人 由大烏蘇里向內興安嶺來 襲擬破壞中東路 但我方已有備
▲朱紹陽昨在滬 謁蔣千報告赴哈經過
▲中東路東段 東甯等三縣念七日又有俄軍 佔領焚殺擄掠甚慘
▲綏芬站附近路軌念八日被赤黨拆毀火車出軌 死兩人傷念餘人
▲撤領判權照會外王 回京卽發表
▲收回北租界協定 今日在天津簽字
▲外部查究外報 洩漏美照會之由來
▲唐悅良熊斌赴晉謁閻
▲國務會今通過監察委員保障法
▲裁兵協會今日開第一次
▲譚曙卿案組軍法會審
▲中央第一編區點驗員二日出發
▲賠款會議將閉幕 以上分見第二張
▲國際商會我國代表昨回國者三人
▲張學亮撫恤五千元
▲中國駐員 總會電請解僱俄籍船員
▲本埠外商電車完全不得入華界
以上見第三張

外部駁覆俄照會電文已寄滬
外王決定後卽電蔣使向俄提出
此爲絕交以後僅有之往來文件
交涉轉機否全視俄今後之誠意
俄方單面派定局長我萬難承認

▲本報三十南京電　外交部息、外交部駁覆俄政府致駐德蔣公使照會、三十日經亞洲司起草完竣、全文已寄滬、俟外王酌奪後、卽電駐德蔣作賓公使、仍用蔣使名義向俄方提出、此實爲蘇俄聲明對華絕交後僅有之往來文件、中俄交涉能否轉機、須視俄對此項牒文有無誠意接收而定、

▲本報三十南京電　外人消息、俄政府已派柳爾闊曷夫爲東路正局長、記者特訪外交部某要人詢眞相、據答俄派繼任正局長、事前並未通知我方、亦未徵求同意、外部截至三十日午後止、尚未接呂榮寰電告、俄既違反我方意思、我方自難承認、且范其光李紹庚業經我方先後任命、同時決不許有二局長、事實上甚明顯、

防俄軍佈置嚴密
編四軍團陸續赴邊
王胡兩軍長卽出發
飛機軍需源源輸送

▲本報三十南京電　軍訊、防俄軍陸續由打通洮昂等路北開、限九月二日開拔完竣、王樹常、胡毓坤、定九月一日二日出發、

▲本報三十南京電　軍訊、瀋陽航空署令飛機十二架砲彈二百個及軍需品、裝妥卽日開赴前方、

▲本報念九哈爾濱電　劉輔庭率第四旅全旅昨晚過哈赴雙城子駐防、

▲本報三十瀋陽電　邊防軍第四旅於念九日晚到哈、特赴雙城子駐防、

▲本報三十南京電　瀋陽電、打虎山將設警備司令、以金良爲司令、邊防署長鄒作華爲對俄砲兵司令、

▲本報三十南京電　軍訊、防俄軍在北滿設執法處、以關朝璽爲處長、

▲本報三十天津電　張學良令新編邊防第一二兩軍、各添編騎兵一師、

▲本報三十南京電　軍訊、防俄軍將改爲四軍團、每軍團轄二軍、

俄寇仍侵擾邊疆
密山虎林東甯三縣
三日前同時被佔據
海車亦沿江大焚掠

▲本報三十南京電　瀋陽電、密山縣虎林縣東甯縣電稱、念七日午刻、突來俄軍四千餘、將密山縣城包圍、現正在交戰中、念七晨俄兵四百餘直入虎林街道、槍殺民衆、掠去財物甚多、同日晨俄軍六千餘將東甯縣城佔據、

▲本報三十南京電　東北電京、報告滿洲里第三十一前方陣地、念七日發現俄步探向我方小攻擊、守陣據、王玶堂親至該陣地前百米突之高地、現仍被赤軍佔據、

▲本報念九哈爾濱電　綏芬方面現有赤軍兩千、飛機四架、中韓人混合軍除八百餘以華共黨邵二虎統之、

▲本報三十瀋陽電　梁旅長忠甲報告、儉（念八日）午刻、赤軍千餘名、自十三里站來窺我軍陣地、旋卽退去、同時俄汽車十餘輛大板車二百餘輛、由十八里站向岬巴該間輸送軍需、已飭屬嚴防、

▲本報三十瀋陽電　據黑河無線電報告、念八日晚十時許赤軍向我方發砲一響、砲彈落於海關院內、炸壞玻璃窗等物、幸未傷人、我軍亦未還擊、

▲本報三十瀋陽電　張作相艷（念九日）電報告、密山縣興隆鎮地方、發見武裝俄兵華工修築軍路、已飭竭力制止、

▲國聞社二十九哈爾濱電　三江口外俄艦九艘、見我海陸聯防完密、分頭退却、二十六日有兩艦由海蘭泡滿載兵砲軍樂、在我岸唱歌遊行、至黑河航務局碼頭折回倭西門、無故開釁、死我軍排長一、兵民多人、

東北盡力禦赤俄
外交軍事悉聽命中央
或守或戰俱有所秉承
—邢士廉與秦華之談話—

▲本報三十南京電　瀋電、邢士廉談、對俄外交自何成濬到遼、中央地方間辦法已接洽妥當、悉由中央全部主持、張作相來電絕對贊同、惟俄素尙曲線外交、近又表示和平、但張學良決服從中央命令、以有備無患爲宗旨、對邊防絕不稍懈、交涉事、地方非得中央命令絕不自行接洽云、

日日社記者昨訪東北駐京辦事處長秦華、詢以中俄問題之近況、茲記秦氏所談如下、此次中俄事件、發生於中東路問題在東北當局之意、以中國十八年來、內亂頻仍、同室操戈、自中俄交涉發生、全國一致奮起、努力對外、故東北當局、引爲非常榮幸、故交涉以來、張司令長官、始終秉承中央意旨、服從國府命令、是政府地方、全國朝野、一致對俄、此在民國歷史上頗占光榮之一頁、俄國外交當局加拉罕、居住中國已久、對我國情形、雖爲熟悉、但觀察俄國在東三省之擾亂及破壞行動、純爲示威、希圖在外交上占一最後勝利、蓋俄欲圖侵占中國、則須就近進兵新疆、何舍近求遠、此斷定俄爲局部之外交問題而已、東北邊境、自然案發生後、先有相當警備、及俄無禮挑釁、是我方邊境、早有充分之準備、在俄方之無聊挑撥、吾方爲尊重中央意旨、極力自衛、如俄有正式侵占行爲、我方除可在非戰公約上占有地位外、則當全國一致抵抗、而觀最近之形勢、已入和緩狀態中、不若日前之緊張云、

張學良擁護編遣
實施決議卹民救國
奉行唯力此志不渝

▲本報三十南京電　張學良電蔣主席擁護編遣、並謂遵場警告、當仰謨蓋進行、原電如左、（銜略）奉讀鈞電所議編遣實施、仰見卹民救國之忱、凡在國人、孰不感悚之至、念統一告成而後、合全國爲一家、猜忌漸捐、內爭永絕、舍衛國勦匪而外、軍隊別無所需、有宜休勞止之民、謀生產之用、學良等猥蒙簡策、收禦邊陲、實塞屯田、各有成就、近循彊場之警告、仍仰謨蓋以進行、今在會議完成、一切方案、規模整然咸備、益當體鈞座之苦心、收嘉謨之實施、奉行惟力、此志弗渝、掬此微忱、伏祈鑒察、張學良叩勘（念八日）

遼甯嚴禁白黨

▲本報三十北平電　使團得哈領事及美記者報告、張學良確已下令取締白黨行動、又聞在我邊邊擾亂之白黨與俄軍不無關係、

記者團赴滿站

▲本報三十哈爾濱電　中美記者團定今晚自哈出發赴滿洲里、

日軍仍在大操

▲本報三十北平電　日軍在遼甯大操不已、并以遼甯東北兩門爲假設敵對、砲聲隆隆、

赤黨暴行未終止
毀京端路軌死傷搭客不少
擬襲取興安嶺謀破壞鐵路

▲本報三十瀋陽電　中東東路局長報告、念九日正午十二時、有製造赤色恐怖之俄國共黨破壞綏芬河附近之路軌、以致火車出軌、死旅客二人、傷二十八、路警處長張厚琬電告、近日蘇俄派兵一萬餘人、由大烏蘇里繞道向興安嶺一帶開來、以備襲取興安嶺、破壞鐵道、軍警當局據報、已嚴密防範、

▲本報三十南京電　據中……處當任附近拘獲身藏炸藥之俄國鳥年共匪多名、業已解送哈爾濱審查矣、

朱紹陽昨謁蔣王
報告調查東路事之經過

新任駐芬蘭公使朱紹陽、日前赴哈調查中俄邊境情形、現已奉召於前日下午抵滬、適王外長公出、未及前往報告、昨晨九時許卽赴外部晤滬辦事處晉謁、因中比會議、至十二時許始得延見、朱公使當卽將此次赴東北調查中東路沿路情形與中俄兩方代表在滿洲里接洽經過、及東省長官服從中央直接交涉之表示、報告甚詳、至十二時半始行辭出、王部長以蔣主席對於中俄問題、甚爲注意、當囑外部祕書宋子良向蔣主席請示、擬召見朱使否、至下午三時許朱使接電話通知、卽赴賈爾業愛路九號晉謁蔣主席、朱復將赴哈經過詳細報告、蔣主席略有詢問、頗爲滿意、並囑朱使改日再行細談、至五時許辭出、據語記者云、本人赴哈任務、現已完畢、擬在滬稍事休息、卽行返京、此後赴芬蘭使任與否、均聽中央主持云、

關外民衆血沸騰
組對俄決戰民衆會
呈請無償收回東鐵
禁食苦行激厲民氣
英僑有助俄者
在哈印製傳單
激烈鼓吹共禍

▲本三十日瀋陽電　遼甯民衆組織對俄決戰民衆大會、二十八日開第一次會、討論㈠呈請中央無條件收回中東路、㈡呈請中央及地方當局、對俄決戰、㈢呈請政府核減各機關官員薪金、將此款慰勞前方軍隊、㈣組織大規模歡迎會、歡迎軍隊對俄決戰、㈤呈政府請卽通告全東省民……食一日、㈥……使慰勞前方軍隊……辦各項慰勞……

▲本報二十瀋陽電　哈特區警務處報告、近哈埠發現共黨激烈傳單甚多、經查……久、始知大部份傳單均由俄……之英亞通信社印刷所印行、故念八日上午三時、警務處派警至該印刷所搜出大批共黨印刷品、英亞通信社編輯人著名共黨奈西根、則已聞風遠颺、現特區張長官以英人幫助赤黨宣傳赤化、已向英領……嚴重抗議、

▲本報三十日哈爾濱電　馮庸談、馮庸大學生二百餘組織義勇隊、編騎兵兩連、必要時可赴前線助戰、

郭使抵瀋晤張

▲本報三十南京電　外部息、郭同昨晚抵瀋陽、晤張學良、告以中央意旨、再赴哈爾濱及滿洲里、

日俄漁業協定
大體已成諒解

▲本報三十日北平電　……聞息、日俄在堪察加海漁業協定、將於下月開始談判、事先日俄專門委員會作外談判、大體上已告解決、

義使赴哈爾濱

▲本報三十南京電　訊、義使華蕾念九日赴哈、調查東路情況、

蘇俄扣留郵件

據哈爾濱郵局消息、江及烏蘇里河內行駛之郵局輪船七艘、因中俄外交決裂後、卽被蘇俄扣留、按上輪船七艘、係與郵局訂有合同、載運郵件、現悉各該船上所裝載哈爾濱及佳木斯沿黑龍江及烏蘇里河各地之郵件、計有四十二袋十九套、亦併被扣云、

四十次國務會議
決議案
任命編分區辦事處主任
公布監察委員之保障法
韓多峯准辭豫省府委員

▲本報三十南京電　國民政府於今日上午八時開第四十次國務會議、出席委員胡漢民、何應欽、陳果夫、戴傳賢、孫科、主席胡漢民、列席古應芬、楊熙績、周仲良、決議案如下、
㈠決議、通過教育方案編製委員會組織大綱、令行政院轉飭教育部遵照、
㈡決議、前第四集團軍駐北平部隊編遣特派員李品仙、湖北各部隊編遣特派員劉峙、湖南各部隊編遣特派員何鍵、廣西各部隊編遣特派員李明瑞均免職、任命晏勳甫爲國軍編遣委員會直轄第一編遣分區辦事處主任委員、劉峙爲直轄第二編遣分區辦事處主任委員、何鍵爲直轄第三編遣分區辦事處主任委員、李明瑞爲直轄第四編遣分區辦事處主任委員、馬福祥爲直轄第五編遣分區辦事處主任委員、所有各該直轄編遣分區辦事處均限於本月底一律成立或改組、再廣東各部隊編遣特派員亦一併撤消、任命陳濟棠爲中央編遣區第一分區辦事處主任委員、
㈢決議、第二編遣區派赴中央及第一第三各編遣區委員劉汝明佟麟閣王鎮淮均免職、改派宋式顏爲中央編遣區委員、徐廷瑗爲第一編遣區委員、李興中爲第三編遣區委員、
㈣決議中央第一編遣區辦事處總務局局長項雄霄辭職照准遺缺以張希騫兼任、
㈤決議、簡升李大年段炳章爲行政院參事、
㈥決議、任命蘇希洵爲司法院祕書、
㈦決議、教育部科長趙迺傳調升參事、
㈧決議、任命梁正棟蔣鐵珍爲北平特別市政府參事、
㈨決議、署最高法院檢察署檢察長鄭烈署檢察官　胡宏

念四次編遣常會
決議案
修正編遣分區經理處條例
合併中央第一編區辦事處
通過點驗委員薪餉之預算
部隊政訓人員編遣法通過

▲本報三十南京電　今日下午三時編遣委員會第二十四次常會、出席何應欽、唐生智、張學良（秦華代）鹿鍾麟、列席葛遐恩、朱綬元、賀國光、周亞衛、陳紹寬、主席何應欽、決議案以下、
㈠各編區及編遣分區經理分處條例與經理委員會組織條例抵觸、將經理分處條例修正呈國府公布、
㈡修正點驗委員薪公旅費支給規則、
㈢編遣區點驗委員組編制表內增少校或上尉經理員一人、
㈣中央及第一編區兩辦事處合併辦事、以節經費、
㈤總部轉據何成濬敬（二十五）電轉據東北艦隊司令沈鴻烈面呈、請候中央解決、再行點驗、准照辦、
㈥通過點驗委員薪餉預算
㈦准第二編區點驗委員組再預支薪公旅費一個月、
㈧訓練總監部政訓處長周佛海陳各部隊政訓人員編遣辦法意見、決議原則通過、編制交編組部審查、
㈨准閻總司令沁電、第一編區委員孔繁蔚不能到差、以王鳳濤充任、
㈩中央第一編區辦事處軍務局長葛敬恩呈辭兼職照准、以林蔚充任副局長、
⑪中央編區辦事處經理分處正副處長徐濬鎔趙大濬、另委周駿彥朱孔揚接充、
⑫軍政部軍醫司長鄧子華呈用軍醫人員、係正式醫校畢業者、由遣置部定安置辦法、決設置軍醫院、及提高廠醫階級、由編組部擬定編制、

劉鎮華
昨日到北平
所部待點驗

▲本報三十北平電　劉鎮華今晚到平、

▲本報三十北平電　劉鎮華駐京辦事員王履階電平云中央點驗第十一路點驗主任劉逸人、定九月一日離京赴平、今日楊村劉部已有預備、

五編分區主任
有韓復榘繼任說

▲本報三十日北平電　馬福祥擬辭第五編遣分區主任、有韓復榘繼任說、

兩編區點驗員 定九月二日出發

▲本報三十南京電 編遣委員會中央第一編遣區點驗組，今日發通告，定明日三時在遣留局發放各點委薪水，九月二日出發點驗。
▲本報三十南京電 中央編區點驗委員分八班，各班主任如次，第一班金少偉、第二班林益簡、第三班陳炳暉、第四班王武開、第五班楊博仁、第六班樊頤、第七班王兀、第八班邵增、第二編區點驗委員分七班、第一班王道中、第二楊增祺、第三班裘育愉、第四班呂和音、第五班吳大虹、第六班佘岐、第七班博金鍾。
第三編遣區點驗中央所發編遣費，尚未領到，二編遣區連給養亦無着，均電京請示辦法。

綏遠騎兵編遣竣 騎兵五師改編三旅 每月軍費省五萬元

▲新中國社二十三日綏遠通訊云，察綏兩省騎兵司令趙承綬，日前在大同召開二三四五各師團長以上軍官開編遣會議，議定辦法如下，(一)現在騎兵十七團，改為十七營，團長改充營長，士兵額數每連減為七十二名，餘則遣散，(二)現在七個旅部改為六個團部，旅長改充團長，餘均遣散，(三)現在五個師部改為兩個副司令部，三個旅部，即以師長分別改充副司令及旅長，聞照此實行後，每月可省軍費五萬餘元，該司令於閉會後即赴包頭，首先辦理駐綏騎二騎四兩師編遣事宜，察哈爾騎兵及大同一部分亦將次第實行編遣，趙赴包後，編縮旋即就緒，茲探聞騎三師(師長楊兆林)騎六師(師長張誠德)兩師合併縮編為一旅，而以張誠德降充旅長，騎四師(師長王英)騎五師(師長原屏藩)兩師合併縮編為一旅，以原屏藩降充旅長、騎二師(師長郭鳳山)暨騎兵司令部直屬之衛隊營並由王英師撥一部合併縮編為一旅，以郭鳳山降充旅長、至楊兆林王英二人則因資格較老，均升為騎兵副司令，被裁官兵，皆有具體安善辦法，故雖以五師縮編為三旅，而官兵均十分滿意云。

裁兵協會 今開籌備會

▲本報三十南京電 裁兵協會前由葉楚傖、邵力子、繆斌等在京，僅開談話會，定明晨在中央開第一次籌備會，討論進行。

收回比租界協定 比使與外王昨開會議 決定今日在天津簽字

比國駐華公使華洛思自抵滬後，以天津比租界移交手續，雙方代表團在津會議結果，業已草擬協定，亟須與王部長詳加審核，以昭慎重，當於昨晨十時許偕參贊西羅巨斯赴外部駐滬辦事處，由歐美司長徐謨招待入室，十一時王始驅車到處，與比使寒暄畢，旋即開始會議，比參贊及徐司長均列席，對於我方接收委員凌冰與比代辦紀佑穆等所議收回比租界之協定草案，經詳細審議後，雙方完全同意，遂即決定各自訓令本國委員，準於今日(三十一)會同在津正式簽字，此後天津比租界即行取消，完全由我方收回管理，茲錄王部長昨日與比使所具聲明書云，「收回天津比租界事，現經雙方外交長官，於昨日度會議，對兩國委員議定之協定，完全同意，定於三十一日在天津正式簽字」云。

高紀毅 將就北甯路局長 遼局改為辦事處

▲本報三十南京電 鐵道部令，高紀毅定九月二日在津就北甯路局長職，遼局改辦事處，以傅寶衡為處長。
▲本報三十天津電 北甯局長勞勉，今日抵津，新任局長高紀毅什遂籌劃統全路事，來津尚未定期。
▲本報三十天津電 鐵道部顧問晏德，今來津視察北甯路。

徐永昌 因與閻有所磋商 展期一日到北平

▲本報三十日北平電 晉電，徐永昌因河北財政收支不敷，須與閻錫山切實商定，原每月不足六十餘萬，徐擬說帖，收支尚為一百八十萬元，使收入略增，開支縮減，又河北各縣長聯任與更調，亦在閻前決定後，由閻電請中央議決任命，徐預定明日由并起程，一日可到，就職期未定。

豫匪如毛 人數在念萬以上

▲本報三十北平電 豫救軍電十函平，謂豫匪如毛，宣傳如何勦辦，不盡可信，匪衆約在二十萬以上，匪首竟有用裸體婦女煮粥，名曰當粥，又新鄉彰德縣廓匪衆，亦有參謀副官馬弁密謀等組織，又云，甘肅南年來地震及苦旱，人死十分之四。
▲本報三十北平電 張鈁二十九日電平，豫省旱蝗風雹，繼之以水，重兵屯聚，均糧派款，汝魯、寶、素為匪窟，各縣城破，多未恢復，豫西二十一縣無縣不災，各界香災多在交通便利地方，未能親及真象，請各界哀矜。

張發奎 將赴宜昌辦編遣

▲國聞念九漢口電 張發奎語記者，本人胃病尚未全愈，因所部急需實施編遣，俟卅一日聽劉特派員訓話後即返宜昌進行。

英人對交還威埠 尚有藉詞延宕意 英使待訓令南下

▲本報三十北平電 外息，英方對威海灣交還問題，仍有前提，(一)前次北京政府與英方所訂草案二十九條，須依此為交涉藍本，(二)威海衛交還，其一切建築等設備，須中國備價贖取，不能無償收回，(三)英方在華府僅聲明威海衛，英於必要時可放棄，未言劉公島英國海軍避暑地之拋棄，不能併為一談，又聞英似將俟中比津租界交涉完竣後，方允討論威海衛問題。
▲新中國三十南京電 外界息，英使藍浦森俟英政府訓令到後即啟程來京，續商威海衛問題。

外王赴杭 今晚返滬

外交部長王正廷，昨日上午十時許赴外部辦事處接見美商銀公司委員長勞勃生及霍司二氏後，旋與比使華洛思會商收回天津比租界問題，對於雙方協定合同認為滿意，准今日在津正式簽字，同時接見駐[illegible]公使朱[illegible]。

龍雲電告滇安

京訊，龍雲二十六日自雲南油電云，均鑒，此次胡張孟三逆，因滇省奉命出兵討逆，乘虛內犯，二次圍攻昭通，失利後，復窺竊省城，經雲抽調入黔部隊，如李朱師劉旅回滇剿辦，前日巧日(十八日)在昆明近郊將逆軍擊潰，逆部分向滇西竄逃，當飭盧朱兩師跟追，嗣據盧師報稱，逆敗自滇出富安後，沿途收編逃亡甚多，胡孟各殘部千餘，竄往大理，張幸殘部數百竄往[illegible]與均過川境，滇境已無敵蹤等語，查逆等前此乘虛進犯，外藉桂逆餘勢，內則勾煽土劣，濫委司令指揮各職，不可勝數，所幸除慣匪與學顯外，餘多認識討逆大義，並無響應，至逆部實力，在昆明近郊，消滅即已過半，除沿途收降逃亡外，又因該等素無紀律，姦淫搶掠，無所不為，所過地方為民軍截擊，又復紛紛逃散，在川殘餘，僅已無幾，現在境既告肅清，除令各師分區勦匪聽候編遣外，諸公關心桑梓，茲謹將肅清經過專電奉聞，即希公鑒是幸。

總理遺像 張設地及辦法

京訊、中央宣傳部擬定總理遺像張設地點辦法七條、通令各省一體遵照、辦法如下、(一)張設總理遺像之地、務須光明潔淨、(二)張設總理遺像、須擇正中適當之地點、(三)凡團體或機關之禮堂會議廳、或其他公共場所、均須張設總理遺像、(四)[illegible]、(五)[illegible]、(六)[illegible]、(七)[illegible]、禁止張設總理遺像。

張繼訪犬養毅

▲聯合三十東京電 張繼今晨赴白林莊訪犬養氏，致謝參列孫總理移靈祭之盛情，並與小島難波兩議員會談。

譚曙卿案 組軍法會審

▲本報三十南京電 譚曙卿檢舉黨委案 總部三十日發表方策為審判長，耘啟父、胡逸民、黃維時為審判官，即日組織軍法會審。

中美訂航空合同 —美商業航空領袖之宣言— 純係營業性質 美報所載不確

▲本報三十南京電 美國商業航空領袖克司，以紐約泰晤士報，對此次中美航空合同，諸多誤會，特發表宣言，辯正，(一)美國航空發展公司，與中國國民政府訂航空郵務合同，係營業性質，與新定政策絕無衝突，中國交通 節，殊與事實不符，(二)該報謂中國人辦事、自利舞弊，與從前無異，未免過逕，本公司在華與當局接洽諸員，向未聞有此舉動，亦無此希望等語，該公司現已將飛機無線電機等件向華輸運，重要職員亦起程。

撤判照會 外王回京後發表

▲新中國三十南京電 外交部對英美法荷挪巴等六國之撤消領判權二次照會，原擬本月杪發出，茲以王外長因公留滬，須待王氏返京後發出。

蔡元培氏 將致力為學術

日日社云，中央常務會議，蔡元培辭監察院長，業已照准，日日社記者昨晚接近蔡氏之人談，略謂蔡氏欲辭去院長，已非一日，中央前頗欲蔡氏勉為其難，前次蒞京，主席來滬慰留，曾與蔡氏、主席仍欲請其擔任名義，院中事務，則不妨由副院長陳果夫負責，蔡氏亦未表示允可，茲中央常務會議，既已通過准辭，則此後蔡氏將專意致力於學術，暇且提倡藝術，為中國藝術界發揮，將來或離開上海，居住於清淨之地，以遂其素志，亦未可知云。

勳章條例 國府修正二條

京訊，陸海空軍勳章條例，前經國民政府明令公布，茲又將該條例第六條第八條酌予修改，茲錄其修正條文如下，第六條，勳章除由國民政府特令授予外，均由各主管長官呈立功人員之詳細履歷立功事實分別呈報國民政府或呈由軍政部核准轉呈國民政府核明給予，第八條，初受寶鼎章時，均由低等給與，受勳章後復立功績者，得晉受高級勳章。

鄂編處執法官 受賄縱囚

▲本報三十漢口電 鄂編遣處執法股長接收戍部委員鄭康侯，呈報衛戍執法處長周立蕭夥同法官王彭、王桓，於念一日起至念六日止，放人犯百另五名，內改無期徒刑為十五年者十五人，周王王均逃，刻時據報，即電魯豫平路李忱，請將周等押解來漢。

海軍部組織法 已審查完竣

▲本報三十南京電 海軍部於二中全會決議成立後，即擬具組織法及編制系統各表，呈行政院咨立法院審議，經該院大會議決，交軍事委員會審查，現已完竣，惟海軍部組織法與軍部條例及其系統編制等表，均有連帶關係，兩部人員之增減亦應同時計及，現海部組織法雖已審查完竣，但軍政部條例及附表尚未修正，故尚未提交大會討論，又二全會關於確定行政事項統案，決議航空事業統歸軍政部主管，航空郵運及其經費歸交通部主管，海政歸海軍部管理，航政歸交通部管理，是軍交海三部組織法，應同時修訂，庶免彼此權限衝突，聞院已令軍交兩部，迅將組織法自行修改，俾轉咨立法院從早審議。

魯省府會議紀

▲本報三十日濟南電 今日魯省府例會，議決(一)電京總司令部派員來濟清算楊虎臣師在魯所提兌款，(二)組[illegible]珍年勸令解散，不遵者剿辦，(四)[illegible]單行法規修正案例，(五)濟南公安局長徐就職，另任任用，以李鉞繼任，(六)設縣長考試籌備委員會，推朱熙、何思源為委員。

河北省府會議

▲本報三十北平電 三十日河北省政府會議，到孫奐崙等六委員，決議(一)肅甯縣長呈報反動份子傳單，安新縣長呈報會請願反抗公債，應如何懲處，結果設法解散，(二)豐潤縣電稱縣黨部奉領[illegible]擾亂，應即依法嚴辦，農協聚衆滋擾，結果曉諭民衆，不得受人蠱惑，(三)房山縣報縣黨部長高鈞等抗匿宰稅，結果如再抗拒，依法嚴辦。

蒙藏會常會記

▲本報三十南京電 蒙藏委員會今晨開第二十五次常會，主席趙戴文，決呈政府由中央各部會組織蒙藏區域考察團，並通令蒙藏各盟旗土司各民衆團體組織觀光團，來內地參觀案。
▲本報三十南京電 馬福祥電覆蒙藏委員會，即日到會就職。

中日甯案調查 日領請求續開會

▲本報三十南京電 中日甯案調查，雙方派定委員後，曾在京開會兩次，毫無結果，今日午後日委清水復至外交部謁汪華本，商續會日期，俾早日解決。

張惠長將來京

▲本報三十香港電 惠長定九月二日偕黃、楊、冬機師，駕廣州、珠江等六機飛京，黨部正籌備歡送，陳濟棠今日為張餞行，同時宴留省各長官。

軍部人員調動 朱綬光二日視事

▲本報三十南京電 軍政部次長朱綬光，定九月二日赴部視事，再定期宣誓。
▲本報三十南京電 航空協會年會定九月一日在航空署舉行。
▲本報三十南京電 陸署委王莫為總務處長，周家彝為秘書主任。
▲本報三十南京電 軍政部調該部秘書主任陳景烈為陸署司法司長，遺缺以干孝緒補。

粵鹽務稽核所 已經收回 不應放棄

▲本報三十南京電 粵鹽務稽核所在北伐期內，由粵省府收回稽核權限，所長由財政委任，不受總所節制，近鹽務稽核總所外人藉口統一，呈財政部轉令粵財政廳將該項稽核權交出，粵財政廳以稽核權既收回，不應再放棄，特電部陳述理由，並請力爭。

魯軍隊調防訊

▲本報三十日濟南電 各軍調防限九月十五日前完畢。
▲本報三十日濟南電 楊虎臣師定五日前開始向老河口開拔，昨已向膠路索車八列，計客車百十六輛，貨車百七十四輛備用，將在濟密淄川博山發車。
▲本報三十日濟南電 王金鈺師第四團今早又乘濟[illegible]

國軍編遣委員會通告

為通告事查本會派往各區點驗委員關於點驗手續暨應行辦理事務業經本會接洽清楚茲限於八月底應一律出發各該點驗地點勿得遲延恐未週知特此通告

標賣前反日會充公劣貨通告第二號

標賣劣貨投標期間展期至九月六號截止特此通告

標賣前反日會劣貨委員會啓

教育部編審處啓事

本處現正着手編輯中小學及民衆學校各種教科用書，亟須徵集個人出版之中小學及民衆學校之教科用書，及對於編輯該項書籍之意見，或對於現行各教科書之批評，以供參考，茲特登報通告，凡有該項書籍，無論已印未印，及編輯意見，與書評等，請隨時寄送南京成賢街教育部編審處。再所寄送之書籍或稿本鈔件，如需發還者，並希附函聲明是幸！

招商局船期

船名	日期	陰歷	開往
新江天快輪	准於八月卅一日	陰歷七月念七日 星期六下午五時	開往鎮海甯波
廣濟快輪	准於八月卅一日		開往溫州
遇順快輪	准於九月一日早	陰歷七月念八日 星期日上午七時	開往烟台天津
江華快輪	准於九月二日晚	陰歷七月念九日 星期一	開往長江各埠
新豐快輪	准於九月三日早	陰歷八月初一日 星期二上午十一時	開往[illegible]台天津

建國月刊 第四期出版

要目

插圖 1，廖仲愷朱執信等合影 2，廖仲愷遺墨……卷頭語……訓政時期的社會基本建設……邵元沖
從中東路交涉說到斯達林
[illegible]……白瑜
興中會革命史要……陳少白
年訓政之經驗(續)……陳念中
中國職業團體之沿革
善譯無形的政府(續)……張文藝譯
國際勞工法與國際[illegible]
[illegible]堅譯……公孟澤
「孫先生自述」合遺……鄧慕韓
哲學概論(續)……黃懺華
社會調查綱要
玉[illegible]山館詞草……張默君

▲定價 每冊二角 全年十二冊二元 郵票代價作九折計算
總發行所 上海派克路登賢里七一一號

中國養鷄雜誌 第二卷第五號

目錄

養鷄不須場地法……黃中成
怎樣可以使養鷄事業發達……鄭永存
用發芽的大麥飼鷄……鄭小乾
養鷄月歷……區慕農
鷄病(續)……郊維斌
禽產「卵中卵」與「雙黃卵」的原因……瑞霄
雛鷄疾病的徵狀和醫治……鄭永輝
國外養鷄珍聞……鄭葵

每冊一角 全年一元
代售處 鄭福蘭堂 良友圖書印刷公司
函授部招收半費學員 詳章函索即寄
中國養鷄學社 江灣周家宅四十一號

新出四種特價

中華析類分省圖 計正圖三十九 附圖一百六十 定價四元 特價二元四角 外埠加郵費二角二分半
新中華分省暗射圖 計廿八幅共一套 定價四角 特價一角四分 外埠另加郵費一分
新世界列國暗射圖 計廿九幅共一套 定價四角 特價二角四分 外埠另加郵費一分
總理實業計劃表解 表十二圖一幅共裝一本 定價四角 特價二角四分 外埠另加郵費四分

上列四種現均出版 特價期限本年國歷十月底截止 目錄樣張函索即寄

總發行所 亞新地學社 武昌橫街頭七十號 上海四馬路東華里
分售處各大書坊

開明英文讀本

創作與編輯不同 請看體裁獨創的

開明英文讀本

這是林語堂先生精心結撰的創作

第一冊 紙面八角 布面一元
第二冊 紙面九角 布面一元一角
第三冊 裝訂完竣即日出版

上海[illegible]開明書店發行

Δ 1034

英語以外的外國語教本

德文

新體德文教科書 三冊 各四角
Moderne Lehrbuch der Deutschen Sprache für Chinesen
正則德文讀本 二冊 各四角
Neues Deutsches Lesebuch
德華對照讀本 第一卷七角 第二卷九角 第三卷一元四角
Deutsches Lesebuch für Chinesen
德文要語……一元
Deutsch-Chinesisches Lesebuch für Chinesen
新體德文典 上冊四角 下冊七角
Neue Deutsche Grammatik für Chinesische Schulen
英漢釋德文舉隅……七角
Deutsche Grammatik
德文法程……七角五分
Deutsche Lektionen für Chinesische Anfänger
德文軌範……一元六角
Deutsche Grammatik für Chinesen

法文

華法啓蒙 初集五角 二三集各七角
Les Lectures Enfantines; Première, Deuxième, Troisième
法語初步……六角
Éléments de Langue Française à l'usage des Chinois
法語陟遐……五角
Cours Progressives des Leçons Français
初學法文讀本……六角
Lectures Élémentaires de la Langue Française
增訂法文文牘程式 八角
Manuel de la Correspondance en Française et en Chinois
英法尺牘譯要……七角五分
Choix de Correspondance
分類錦囊法語……九角
Manuel de Poche Français-Chinois
法英華會話指南 二元二角
Manuel de la Conversation Français Anglais Chinois
最新中法文會話 一元
Nouveau Manuel de Conversation Franco-Chinois

英法德造句學之比較……八角
A Comparative Grammar of English, French and German
英法德珍談互譯……四角
Anecdotes in English, French and German

日文

和文讀本入門……二角
日語漢譯讀本……三元
東文法程……五角
日本文典……七角
日語讀本……四冊 一元四角

世界語

初級世界語讀本 四角
Unuagrada Lernolibro de Esperanto
世界語高等新讀本 三角
La Nova Krestomatio de Esperanto
世界語高等文典……四角五分
La Plena Gramatiko de Esperanto

商務印書館出版

MODEL ENGLISH READERS

周越然編

英語模範讀本

學習外國語之目的有二：(一)能聽而懂外國人之講話，並能自說外國語而為外國人所懂；(二)能讀外國文字，寫述自己之意思而不至費解。欲求達此目的，必須明瞭外國之風土人情，本書於英美二國之人民生活極為注意，故用本書以教學英文，於能聽能說能讀能寫諸端，必收事半功倍之效。

全書四冊 定價 第一冊六角 第二冊一元 第三冊一元 第四冊七角 布面每冊加洋二角

周由廑編 英語論說文範 初集九角 二集一元二角 三集一元六角

英語語音學綱要 一冊六角

商務印書館

上海特別市政府社會局叢書

生活費指數之編製法 一冊定價四角

國際勞工局著 丁同力譯 內容分四部份，第一部份通論，第二部份生活費指數之標準，第三部份物價之徵集，第四部份指數之計算法，並附錄各國生活費統計概況於後，實為編製此項統計最良之參考書籍。

工業勞資糾紛統計編輯法 一冊定價二角五分

國際勞工局著 葉若強譯 本書共分四部：第一章敍述勞資糾紛統計中之普通問題，第二章乃根據糾紛之性質分類，第三章乃依照糾紛之重要分類，第四章則概論次數準與利害率，全書目的在考察及比較各國工業勞資糾紛統計之主要方法，而擬成一標準，使各國統計可資比較。

農村調查 一冊定價二角五分

黃枯桐譯 農村調查之目的，係將農村社會之現象，明白顯示，以作改良與建設之張本。此書雖篇幅不多，而農村調查之方法皆已擇要敍述，在理論上亦有透切之說明，足資吾人之參考。

日本的農業金融機關 一冊定價三角

牧野輝智著 黃枯桐譯 書中所述，如日本勸業銀行、農工銀行、北海道拓殖銀行、信用組合、產業組合、金庫、農業倉庫、朝鮮之農業金融機關等，均係根據實在狀況，加以闡述，實為研究農業金融及主持農業金融機關之人最好之參考書。

◀尚有多種在印刷中▶

商務印書館出版

外報洩漏美照會
滬英文大晚報發表
外部電滬查詢來源

▲本報三十南京電　撤消領判權各國致我復照、外交部原擬俟第二次照會送出後、連同各國復照同時發表、聞外部第二次照會、係由歐美司長徐謨起草、現已擬竣、日內可發出、但美國致我復照、滬英文大晚報已將全文登載、外交部情報司聞訊後、今日特電該司長張歆海詢、此項照會全文、究係何方洩漏、並請酌定我國報紙發表日期、重要外交文件、外報常不守法定發表期、任意披露、當局對此類事輒偏重外報宣傳、對本國報紙宣傳、反甚忽視、不知何故、且外報登出後而華報譯載之、亦不知意義有無歧異也、

▲路透三十北平電　美國領判權複牒於十六日載見哈爾濱日報、羣衆並不介意、以為此文已在中國各處發表矣、至該報何以能覓得此文、今仍為疑團、刻正在美使署調查中、美文未經當局許可、而揭載各報　已引起此間外交界之評論、有謂中國五月間致各國關於領判權之照文、並未商諸各國、逕由官場通訊社發表、今於各國覆文、則延不發表、致生出此種枝節、殊可扼腕云、

趙戴文將就監院長
內部長中央屬意楊兆泰

▲本報三十南京電　趙戴文談、(一)監察院長於一週內可就、(二)內政部長職中央屬意楊兆泰、但尚未確定、(三)監察院何時成立、須就職後斟酌內部情形而定、(四)長蘆案今日開第四次會審、終期明晰案情、庶無冤抑、在鹽綱審查未竣前、不能釋放、

聞蔣氏已定於明晚即行返京云、

蔣主席
已定明晚返京
今日招待記者

國民政府蔣主席、昨以駐芬蘭公使朱紹陽前往東北調查中俄邊境情形、新近由哈抵滬、當即召見、詢問頗詳、次對各方代表要求晉謁者亦多接見、並定於今日下午三時在龍華護記路陸軍俱樂部招待滬上各報記者、昨已電知淞滬警備司令部轉達各報、屆時推派二人前往、

東北發展甚速
何東在無線電台演說

▲路透念九瀋陽電　何東爵士今晚在此間無線電台、述其游歷東三省之感想曰、鄙人用無線電演說、此屬初次、鄙人願先致候滬港及全世界各處之友好、鄙人今茲略述游歷東三省之感想、夫以若大之境、而由游閱數日之久、述其感想、則所述者必屬皮毛無疑、但連日所見、滿符素願、使鄙人敢謂東三省今方在極大發展之過程中、此項發展、將於境內人民之經濟生活、有遠大影響、即中國他處之人民、或亦將受其福也、此次東游承張上將學良款待優渥、不勝感忱、而尤難得者、一見如故、暢談各事、無所隱諱、其人格至可令人欽佩、望而知其為能勤勞盡責、以求福國利民之士、第其地位、亦不可羨、前途荊棘孔多、渠今方從事奮鬥、其所以能逐步收功者、實由不畏困難之熱誠有以致之也、十五年前、鄙人嘗一游瀋陽、而今昔情形、大不相同、今則工廠林立、倉貨山積、船舶出入如織、廣衢四達、新廈觸目、因之戶口稠密、今十五年來、已增三倍許、今總數已在四十萬以上矣、惟大連及南滿鐵路一帶之各城、外人經營之事業、其進步亦殊可觀、鄙人曾向張君述及此節、據答、渠與東三省之人民、當然歡迎外人投資、惟若出諸本國人民、則更佳矣、鄙人今乘此機會、告吾中外各友、若來東三省經營事業、則所費之勞資、必可大獲其利也、東三省近數年來、閭閻安堵、秩序嚴整、此則實食已故張上將作霖之賜、鄙人敢謂其哲嗣必能克紹箕裘也、中俄爭端、此間人士、深為注意、經濟生活、已略受影響、想兩大國遠見之政治家必能設法化干戈為玉帛、否則雙方均無所利也、鄙人此次之離東三省、將挾極大之希望、深冀若能長此施行善政、使人民均得安居樂業、則投資者必紛集其地、其前途之發達、必將與日俱進、謹貢數言、諸希豫諒、

唐悅良赴晉謁閻
熊斌同行

▲本報三十南京電　外交次長唐悅良呈行政院請假二週、於今日午後六時乘平浦通車離京北上、赴太原謁閻錫山有所接洽、熊斌同行、

浙公債
條例在審查
攤派非事實

▲本報三十杭州電　浙省政府以報載建設公債擬照各縣田畝多寡分派、殊明確非事實、(編者按本報未載是項消息)因該項公債條例、尚在中央審核中、又浙省府預算會議、三十日下午續開、對收支不敷之數、聞已議有妥善辦法、

(杭州來電)(銜略)近見報載、浙省按照田畝攤派建設公債一節、不勝駭異、查浙省發行建設公債　案、現尚在立法院審議之中、將來如何募集、俟條例核准公布以後、再行妥為訂定、目下並未計議及此、絕非事實、恐有誤會、特電聲明、浙江省政府沿(三十日)

京市黨部
請嚴厲禁烟

▲本報三十南京電　京市黨部委員提請嚴厲禁烟案、內容(一)實行調驗公務員、(二)限月緊絕鴉片、(三)取消兩湖特稅局、

東三省交涉員
外王擬召會議

▲本報三十南京電　外交界消息、外王將召集東北各省交涉員來京會議、

日本造大計劃
一萬噸巡洋艦四艘
一等驅逐艦十五艘
需費達四億元之鉅

電通三十日東京電　海軍省以維持現有勢力為目標、擬建造補助艦艇及主力艦代艦、其草案久在擬議中、頃始決定建造　萬噸級之巡洋艦四隻、一等驅逐艦十五隻、其着手年度、若照最初計劃、則為昭和六年度、旋經財部海相考慮種種事情之結果、決提早　年、從五年度着手、現已將建艦計畫　交大藏省求其諒解、照此建艦計劃、建艦費之總額達四億元之鉅、為八年間之繼續事業、惟大藏省對此鉅大之建艦費、恐未必一求即諾、到最後之決定、必須經過許多之曲折云、

▲又電　井上藏相昨日由東京驛回鄉里之大分縣在車中語往訪之記者云、海軍省屢要求之主力艦補助艦之代艦建造計劃、將認可至何程度又將以何方法、保留若干之財源、皆未確定、又為多年懸案之恩給法改正案、將根據人件費整理之大方針、於下屆議會提出、至各省預算之查定、正由主計局在進行中、不日可以決定、惟有許多難題耳、至來年度預算、目下雖未能遽立目標、大體以十六億元為度、或能達所期之目的云、

賠款會議將閉幕
五國代表簽訂協定書
財政解決辦法均議妥
萊因撤兵將立即開始

路透三十日海牙電　今晨六國代表開會、由路迦諾會議之五國代表簽定關於組織融和委員會之協定書、旋由英外相以簽字之金筆贈與大會主席比相諧爾巴爾、衆皆握手歡呼、賠款大會明日再開全體大會即閉幕、

路透廿九日海牙電　英外相漢德森向賠款大會政治股報告、謂萊因地之撤兵、將立即開始、半個月內軍隊可以移動、又謂德國決計放棄賠償佔領境內各種損失之要求、此舉甚智、政治股宜勸有關係國設立比德、法德調和委員會、以解決比德、法德兩政府間之任何爭執、惟國際聯盟行政會與議會之調查權、仍保留完整云、賠款大會關於財政解決之辦法、已由各國連德國在內、完全議妥、此項議定、言及至撤退時止之佔領軍費、聞此項軍費、至六千萬馬克、按照斯巴會議所定之百分數、德國認付三千萬馬克、其餘三千萬馬克則由各佔領國擔任之、英國又放棄無條件年償金五百萬馬克、讓與德國、

日外交官
大批更動

▲電通卅日東京電　從今秋至年末外務省人事將有大異動、其已經內定或大體確實者如下、現駐法大使安達峯一郎調國際聯盟常務理事、前駐華公使芳澤謙吉任駐法大使、現瑞西公使吉田伊三郎調土耳基大使、現荷蘭公使廣田弘毅調蘇俄大使、現捷克公使木村銳市調荷蘭公使、前上海總領事矢田七太郎任瑞西公使、現亞細亞局長有田八郎調捷克公使、現上海總領事重光葵調亞細亞局長、現情報部長齋藤博調土耳基大使館參事官、大使館參事官堀田均調情報部長、大使館一等書記官射豬太郎調上海總領事、

公用局改訂驗船時刻

本局總船務處驗船時間。前因天熱。規定每日上午六時至十二時。現漸漸涼。自九月一日起。改為每日上午八時至十二時。下午一時至四時。星期日及例假日均停止辦公。

國民政府教育部
最近審定英語讀本
中華書局出版

初級中學用

初級英語讀本
(審字第二十一號執照)
沈彬 馬潤卿博士 編　三冊　各六角

本書用演進法，課數較多而每課甚短；生字復見的次數極多，教材活潑有趣，句法反複變化，既可提興趣，更便會話及作文之練習。

高級中學用

高級英語讀本
(審字第三號執照)
朱友漁博士編　一冊一元二角

本書所取教材，有商業、實用、科學、文學等；能使學生獲得充分之英文知識，而可於交際上、商業上、學問上得着實用。

▲左列四種業已呈審尚未批出

(高級小學用)

新中華英語課本
王祖廉博士 陸費執碩士 編　四冊　各一角半

本書適應兒童的能力和觀念，就英語中最簡單而最有用的字句，佐以饒有興味之圖畫。內容識字拼書文法習字同時並行，無偏重偏輕之弊。

(初級中學用)

新中學混合英語
沈彬 馬潤卿博士 編　全六冊(1)四角(2)(3)(4)各五角(5)六角(6)七角

本書把讀本文法會話作文等，混合編制。每課先讀物，由淺入深；次會話，加就讀物教材組成；次文法，或就讀物中提出，或更進解釋擴充。深後又附練習一項，務使學者反覆練習，融會貫通。

(高級小學用)

新小學英語讀本
沈彬編　四冊　各一角半

本書多取活動教材，既富興趣，尤便表演。生字俗話，都是極切實用；文法會話，應用文件，特加注意。

(高級中學用)

文學的英語讀本
第一冊王寵惠博士編一元二
第二冊馬潤卿博士編一元五

本書係選英美文學作品，適於我國學生之用；並將字彙句語，用淺近英語解釋，實為高中英語科最善之本。

(己114)

國立中山大學教育研究所叢書之二

中學國文校外閱讀研究

阮真著　定價五角

本書作者，對於中學國文教學問題，夙有湛深之研究。此書係本其十年來之教學經驗與研究心得，將中學課外閱讀問題之方法，取材，及指導計劃，詳加論列。絕無憑空立論之弊。際此開學在卽，各校師生，咸當一讀此書。

上海民智書局發行

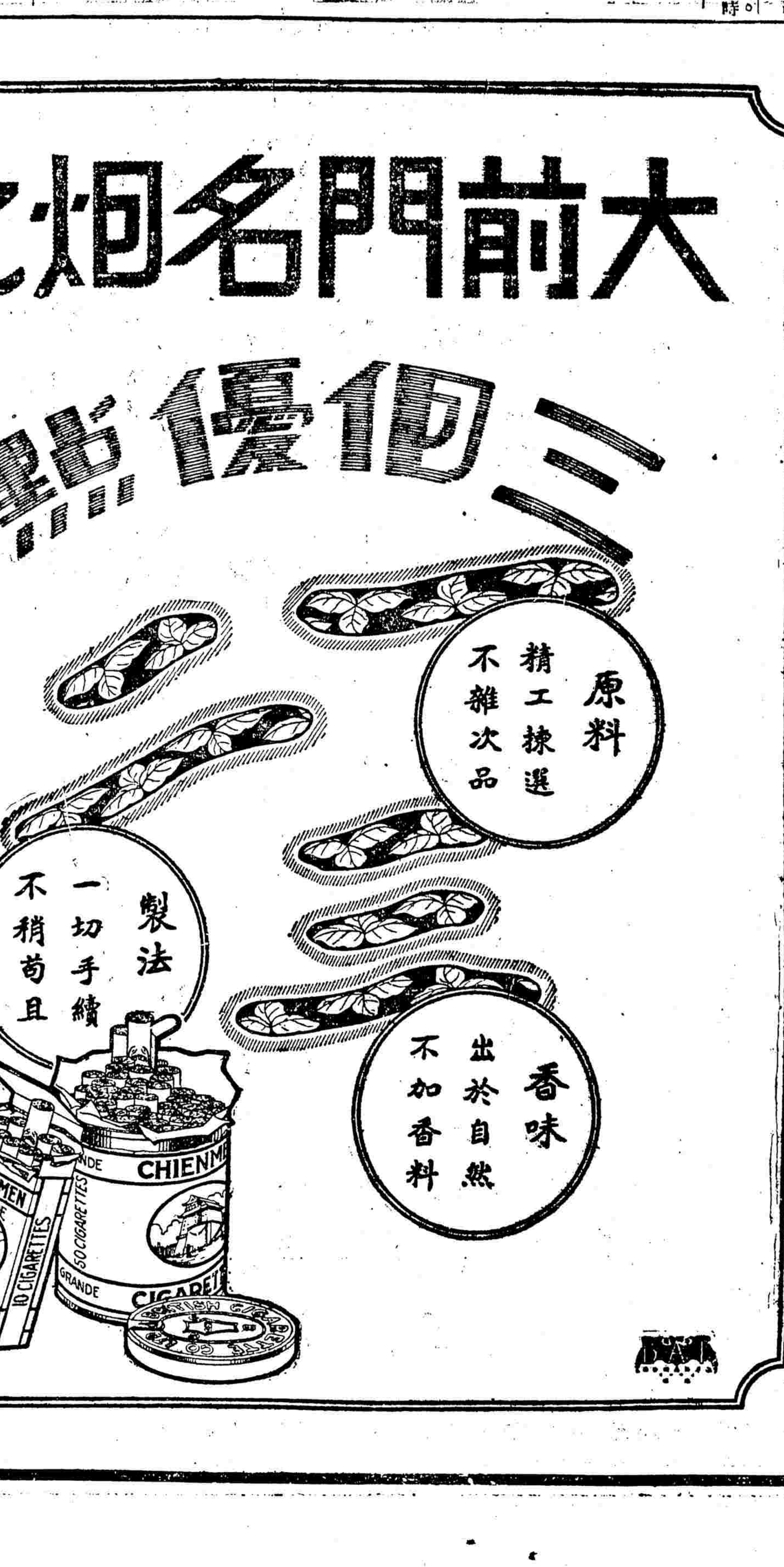

慕沙里尼統治下之意大利

劉奚叔編著　定價四角五分

慕沙里尼為現代國際舞台上之怪傑，其所倡之擁護主義，可為近世政治上之反流。本書以生動的文字，描述慕氏治下意大利之政治形勢，步步引人入勝。而於慕氏之身世，性格，及其思想行為之背景，尤多精到之論。與歐陽格所譯『意大利法西斯蒂之專政』一書，異曲而同工，實留心國際政治者必讀之作。

上海民智書局發行

上海四川路 青年會高級職業中學日夜校招生

日校　預科初中科各級高中一年級普通科無線電等科　考期九月四日　章程附郵二分

夜校　英文正科預科　日文特科及各級會計、文牘、簿記、銀行、各種商業選修科　考期即日起下午七時至八時隨到隨考　九月二日上課

東亞大學附設東亞第一中學暨小學招男女生

高中文科商科師範科　初中及小學各年級一

(報名)即日起在上海麥根路四七號　(考期)八月廿六、七及九月六、七兩日　索簡章附郵一分

校董主席許世英　校董 黃方振武 柏文蔚 王景岐 吳凱聲 胡樸安 劉馥 祥善 英 等

校長江世義　正主任顧昂若　小學主任許周福同

首都教育局立案

南京東方公學收初高中師範部男女生

考期自八月念八九號起　開學九月一日　校址南京大倉園　索章程附郵一分　校長陸自衡

中法國立工業專門學校附屬中學招生

(一)名額　現招高中部三四年級插班生若干名　(二)資格及年齡　插班生須具有同等學力年齡在十七八之間　(三)報考手續　各生須親到報名隨帶最近半身照相兩張報名費二元並呈驗文憑及成績　(四)報名日期　自登報日起每日上午八時至十二時止　(五)試驗科目　四年級國文算術幾何(平面)代數(一二次方程)物理(大意)化學(大意)三年級國文黨義法文算術幾何(第一本)代數(一次方程)　(六)試驗日期及地點　三年級九月五日上午八時起下午止四年級九月六日上午八時起下午止在本校舉行(附註)本校在上海法界辣斐德路一九五號函索章程即寄

中華藝術大學招考男女生

本大學本屆招考▲西畫科▲國畫科▲文學科▲藝術教育科(內分音樂系圖工系)一年級新生及各級插班生(報名)即日起至九月五日止(考試)日起至開學前一日止每日上午九時至十二時(轉學及保送)如有同等學校轉學證書及縣教育局備函保送者得免試(開學)九月九日(索章)附郵一分(校址)上海北四川路底竇樂安路口　招生委員會啟

光華大學附屬小學招男女生

(宗旨)發展兒童個性培養完全人格(編制)完全小學高級二年初級四年(報名)即日起報名時須納報名費一元年齡六歲以上十六歲以下(入學試驗)陽歷九月六日上午九時學生須親自來校應試如由他校轉學者須隨帶其最近學業成績單經本校查驗合格後一律插班(開學)陽歷九月七日上午十時(地址)上海公共租界新閘路西摩路(即前李鴻章祠堂路)一百七十五號(附告)一、本校高級小學畢業生得直接升入光華大學附屬中學肄業　二、簡章函索即寄

持志大學暨高初中續招新生通告

招生類別　文科國學系一二年級英文系一二三年級政治系英文組一二年級中文組一二年級法律系一二年級商科一二三年級　高中一二三年級　初中一二三年級

報名時期　即日起每日上午九至十一時下午二至五時在(一)江灣路體育會西路本校(二)仁記路念五號何律師事務所

報名手續　報名時須附畢業證書或修業證書及最近四寸半身照片三張報名費二元不繳不得報名

考期　九月四日上午八時起

章程　函索附郵票四分

開學日期　本校定於九月九日開學九月十一日正式上課九日至十一日為新舊學生報到註册繳費時間過期應繳註册手續費洋一元學生須一律如期到校如有特別事故延到應先來函請假否則以曠課論至九月廿三日仍不到校者應即照章開除學籍幸勿自誤

校長何世楨

私立復旦大學暨徐家匯中學招男女生

(年級)(甲)大學部(一)預科一二年級生(二)文科，理工科，商科，生物學科，社會科學科，中國文學科一年級生(三)各科轉學生(乙)中學部　高中文理商醫初中各級新生

(報名日期及手續)大學部自八月二十九日起至三十一日止親至江灣本校報名中學部自即日起親至徐家匯附中報名時間均於每日上午九時至下午四時報名時須繳最近半身四寸照片一張手續費一元並呈驗文憑及成績單上均須粘本人照片并蓋原肄業學校圖章否則無效

(考期及地點)自九月一日上午九時起大學部在江灣本校連試一天中學部在徐家匯本校

(附告)大學部詳章售大洋一角中學部售大洋五分函索招生簡章者附郵票一分大學部寄江灣本校註册部中學部寄徐家匯本校空函不覆

蘇州中山體育專門學校添建校舍續招新生

(學額)本九、本十、專一、專二插班生、暨三童子軍教練班新生各三十名　(考期)第三次八月念九號至三十一號均上午九時　(開學)九月一號　(校址)蘇州舊長洲縣署內

校長顧拯來　副校長朱重明　啟

國立浙江大學文理學院續招新生

年級　本科及醫藥預科一年級　修科一年級

報名日期　通信報名八月十五至二十八日　親到報名八月二十九至三十一日

試期　九月一日至四日

報名及試驗地點　杭州市蒲場巷本學院　函索簡章附郵票一分

嘉興縣政府催繳公債 如不即日繳到 派警強制執行

(嘉興通訊)縣府此次議決勸募賑災公債(六萬元)、公路公債三萬元、賑災公債一萬元、限二十五日繳齊、乃限期已到、而繳者不多、故縣府今日(二十九)特下訓令、催各催募員即日繳款、否則派警強制執行、以期足額而便報解、

六合城鄉各校一致罷課 力爭加薪

(六合通信)六合城鄉各校、於十六日下午、在縣立實小開會、計到教職員五十餘人、主席報告略謂現在各校、紛紛籌備開學、惟新任教育局長、至今未定、而我們要求加薪問題、亦無人負責、究應如何辦理、請眾公決、經討論多時、決議非達到本縣教育局所定之加薪標準、增加薪水目的、一致罷課、全體通過、

交換老婆 婚姻制度日新

(常州通訊)儀南鄉白蕩灘家村崔玉生、以已妻與姚浩顯隨崔、姚之父母、亦允將媳生娉識、偕逃上海、無如之何、逐亦與姚妻娉識、用姚妻送崔、姚父已赴申與子商洽、崔與姚妻、亦兩催姚速回、將庚譜交換、並另立據爲憑云、

蘇國貨會請提倡國貨 將洋貨課重稅

(蘇州通訊)蘇州絲綢機織各業所組織之國貨救濟會、今日(二十)開各股主任聯席會議、陸瑜主席、議決如下、(一)徵求會員、由陶余郭三委員負責辦理、(二)九月九日南京國貨展覽會開幕、請本會加入、再九月五日上海國貨旅行團過蘇、應召集執監委員、到站歡迎、並通知各機關團體參加、(三)呈請國府提倡國貨、將洋貨課以重稅、(四)定九月五日上午、召集執委會議、

策電艦被撞後 英商已允賠修

(蘇州通訊)艦務所之策電巡艦、日前泊滬修理、被英商大來公司商輪撞損、交涉各節、已誌前報、茲悉該公司自知理屈、已允修理、定(二十一)日即可動工、

卸職隊長被拘 虧用公款百餘元

(蘇州通訊)吳縣警察前第二[illegible]長[illegible]克昌、在職時虧用公款、前日(二十八)晚間[illegible]提箱、匆匆而出、[illegible]該隊發覺、立派隊上[illegible]行、[illegible]弄維禮[illegible]、[illegible]門前、[illegible]亦知覺、乃入[illegible]院、[illegible]該隊十向院中[illegible]、[illegible]全案公安局[illegible]云、

寶山縣政府興辦積穀 昨開監理會議決籌款辦法

寶山縣縣長吳隊農、因江蘇省政府民政廳特派委員邵鏡人、到寶調查原有積穀倉、並籌議興辦等情、已紀今報、茲悉吳縣長於昨日午後 時、召集監理委員會委員、與財務、款產、公安、教育、建設、册單等局長、開臨時會議、出席者、邵鏡人、袁觀瀾等、由吳縣長主席、議決辦法錄下、(一)關於縣市共有積穀問題、議決、由監理委員會稟承中縣協議、妥善辦法、續行呈核辦理、(二)關於積穀經費、自十七年度起、每年額征三千四百元、不敷甚鉅、應如何籌措、議決、按照義倉管理規則、第六條規定、勸募款項、或呈請略加帶征、並由縣召集各區區長、及地方公正人士、公同評論、決定辦理、(2)倉房歸市縣共有、應如何辦理、議決、在縣有比例範圍內一部分、即日收回、設法酌量修理、於購穀之前辦竣、自 月末日起、勸款購穀、(3)積穀款項、應存儲機關、議決由義倉管理委員會、負責存儲殷實商舖、(4)義倉管理委員會辦公地點、議決附設款產處、(5)推定義倉管理委員會人選、議決、公推王鍾琦、袁希濤、張會隆、朱芑、張鎬五人、由縣定期召集委員會、互推委員長、並擬定辦事細則、呈縣備案、議至此、時已薄暮、散會、

鎮偵緝隊拿獲綁匪四名 擬在火車站集合 就擒後搜出手槍

(鎮江通訊)江蘇省會公安局偵緝隊員、昨日探得有著名綁匪多人、擬於昨晚在大車站集合、逕往七擺渡地方、在一富戶屋內、架綁三歲男孩、因此孩已承繼數房、甚爲富貴、該隊員等既得此訊、乃秘密探訪匪巢、於當晚三時四十五分、由彭隊長率領長警十五名、逕赴南門外觀音洞地方、查拿、詎匪等亦放有眼線、遙見人影、即呼問何人、並有二匪先行逃走、該隊隨即開放空槍、一面追拿、計相持有數分鐘之久、匪知來勢甚猛、難以抵拒、祇得俯首就擒、計被拿獲綁匪四名、並在匪窟內搜出手槍一枝、當即併帶回本隊嚴加訊問云、

南通縣政府禁運糧食出境

(南通通信)通邑每年所產糧食、不敷全縣人民之需、尚須仰給他縣接濟、詎自入秋以來、雨澤稀少、糧食日昂、飯米已達每擔十九元、民食尤形恐慌、且有奸商、偷運糧食出境、希圖厚利、縣府爲維持民食計、已於念九日佈告嚴禁矣、

訟案敗訴結匪搶刦報復 季有明被拿後 灶下搜出原贓

(南通通信)蘇屬石港區二總埭外葛淮武、薄有資產、因與其族人季有明、爲訟案涉訟年餘、季姓迭次敗訴、懷恨思報復、乃祕密勾結匪徒、於二十八日夜半、率領二十餘人、挾帶武器、前往葛家、刦去衣服百餘件、及銀洋等物、呼嘯而去、葛淮武當即赴該管公安分局、經羅局長親率警探、密往季家、將季有明拿獲、並在灶下草堆內、搜出原贓衣服數十件、隨將該犯連同贓服證物、一併解送縣政府訊辦矣、

崑山時疫流行 一日間死者數人

(崑山通訊)崑邑入秋以來、氣候不正、且朝晚涼熱懸殊、以致城廂內外、時疫流行、傳染甚烈、患霍亂及傷寒等症者頗多、尤以大街、百花街、西塘街、等處爲最盛、幸中西醫診治合宜、得救者尚多、昨(念九)日大街百花街兩處共死三人、

錫商請維持治安 蓉華街商店請求添崗警

(無錫通訊)北門外蓉華街、原爲公安第五分局管轄、於民十五年劃歸第一分局管轄、但該街自民國十五年一月十三日、通行電車後、成爲北里交通要道、年來該街開設商店、將成爲市場、然尚屬第一分局管轄、然崗警還在吉祥街、終年不到街中一次、而五分局尚遠近在咫尺、因爲管轄關係、漠不理、失去警察互助精神、致有「兩不管」之稱號、街中商店居民、爲治安關係、即聯名呈請當局、就近歸五分局管轄、否則增設崗位一處云、

青浦藥業職工會 二十六日成立 並選出執監委

(青浦通訊)本縣城廂藥業職工會、於八月二十六日下午一時、假縣黨部大禮堂開成立大會、到會員六十餘人、主席沈志忠、[illegible]、選舉結果、施永山、馮忠和、方志賢、鄭介石、沈志良、常選爲執行委員、張渭泉、呂天球、陳在朝、瑞麒孫漢川、許仲安、當選爲監察委員、湯廷嗣候補、當經縣黨部監察委員、就職典禮云、

如皋代理承審接事

(如皋通訊)本縣承審員關立廷、前因積勞致疾、呈請高等法院給假兩月、以資調治、現高院准所請、並派史軾如來如代理、茲悉史於念六日到如接事、聞史係上海人、字燕齋、曾畢業於山東法政大學云、

來函

主筆先生鑒、查念九日貴報登載松江訟案一則、與事實顯有出入、[illegible]、不平呈縣代辯遷三件之多、鄙人實爲街間家務糾紛、非片言所能盡、父誤信人言、致興訟事、親族咸爲康衢實情常堂、勸家父毋庸控訴、貴報所載與事實不符、即希更正爲幸、李亞自李尚賢謹啓

試猜瓶豆 獲獎千元

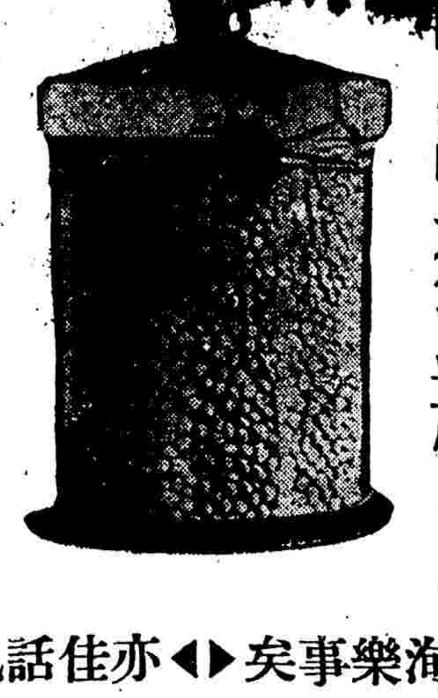

◀▶洵樂事矣◀▶亦佳話也

本公司仿照上次辦法舉行猜豆競賽豆瓶於即日起陳列於上海南京路：**先施公司** 正門玻璃窗內任人參觀至本年十二月十四日上午十一時在北京路北京大戲院內當衆開獎 各處購食惠民奶粉諸君◦均有猜中瓶中豆數獲獎一千元之希望◦而所購惠民奶粉◦則成人食之◦身強體健◦兒童食之◦活潑壯碩◦確能造成健康家庭◦享受人生眞正幸福◦

惠民奶粉三磅裝罐內附大號猜豆劵每張可猜三個數目一磅裝罐內附小號猜豆劵每張可猜一個數目

惠民藍罐。滋養豐富。宜老宜少。安全可靠。惠民紅罐，特別煉製。成分與效能。絕對等於母乳。洵育嬰之上品。亦家庭之至寶也。

一舉數得 值得一猜

備有詳章 承索即奉

惠民奶粉公司謹啓

上海四川路五號

各處均有代售

好危險呀

危險當前。裝有永備電池之永備牌電筒。必能爲君之護衛。永備牌電筒。最耐用。最可靠。凡電筒工業上重要之改良。無不應有盡有。故爲世界上最精美之電筒。各處高等電料店。均有出售。

謹防偽品冒充

永備牌電筒電池

耐用經久

EVEREADY

美國紐約永備廠製造

4056

中國興業銀行儲蓄部廣告

一・甲種活期儲蓄 年息四厘半年結息一次利上滾利 職員工友每月領到薪工除正用外餘款可存此項儲蓄用時簽發支票隨時可取勝於自行保存

二・乙種活期儲蓄 年息五厘每月結息一次利上滾利 既童平時零星所積以及親友餽贈者存入此項存款兒可養成子女儲蓄美德又免隨手濫費一舉兩得莫善於此

三・整存整付儲蓄 一年八厘三年一分半年複利一次 其有公共團體如慈善事業及創辦學校基金或老人養老金子女教育費或代人保管資產欲謀穩妥存放者可存此項存款期限愈長利息愈厚

四・整存零付儲蓄 二年七厘二毫十五年九厘六毫每月結算利上滾利 設有因事遠出而家用應有限額須按時支付者可用此項存款訂明分期支取以紓內顧之憂既免貽誤又可生息

五・零存整付儲蓄 二年七厘八毫十五年一分〇八毫每月結息利上滾利 子女長大婚嫁建業在在需費在平時輕而易舉者預爲提存少數則屆時本息可收自不患款不應手爲顧爲父母者注意及之

六・特種定期儲蓄 十五年一分一半年結算一次利上滾利 資財有餘者可存此項存款利息最優較置不動產猶爲穩妥且無水火侵害之虞

七・零存定期儲蓄 五年九厘十五年一分一半年結算一次利上滾利 隨便儲蓄無慮不便期限可長可短利息愈久愈厚

八・禮劵儲蓄 年息五厘不滿一月者例不計息 餽遺諸多靡費且每不適實用何如贈送禮劵俾對方得收子母兼收之實惠

▲印有詳章承索即寄如蒙賜顧無任歡迎

本行地址 南京路一百七十二 **電話** 一七八三五 一七八三六

新世界中西游藝會今晚開幕

請注意今日封面廣告

名媛競賽前後發表已有三次早邀讀者洞鑒此次爲第四屆揭曉期茲將以前批露者彙刊於下俾窺全豹顧姓氏浩繁繕寫匆促不無遺珠之憾尚祈原宥幸甚

張 瑛小姐 陸薇芳小姐 丁明玉小姐 趙秀娟小姐 浦漱石小姐 林潤生夫人 帥潤身夫人 來敬德小姐 安 安小姐 章友梅小姐 李金髮夫人 宋靜波小姐 樂圃南小姐 盛息涓小姐 浦蘊秋小姐 汪佩韻小姐 梅 影小姐 郭安慈小姐 蔡秉娥夫人 梁愛儷小姐 戚滄涵小姐 招叔貞小姐 鄭玉墀小姐 施慧仙小姐 王慕仙小姐 費仰彤夫人 吳琴芬小姐 吳蘊玉小姐 陳素琴小姐 胡桂英小姐 龐韋紉小姐 張德裕夫人 鍾圓芝小姐 朱德麟小姐 陳炳章夫人 鍾雲芝小姐 朱玉琳小姐 翟姚韻貞夫人 陳燕玲小姐 何玉珊小姐 韓佩要小姐 金滿成夫人 顧綺秋夫人 郭君賀小姐 關顏儀小姐 金碧華小姐 金昌成夫人 程夢痕小姐 曹美瑜小姐 周修珍小姐 陳春波小姐 張純葆小姐 張品英小姐 方美麗小姐 黃慧艷小姐 河秀珍小姐 顧 行夫人 葛路茜小姐 金呂志明女士 顧月鋒小姐 關柳珠小姐 曾廣頌夫人 李貴英小姐 李大超夫人 劉蓮香小姐 林國英小姐 陸德華夫人 李公藩夫人 黎潔卿小姐 李逢愛小姐 林龍珠小姐 梅華銓夫人 龐明霞小姐 潘 鈺小姐 潘懋德小姐 史東山夫人 簡嘉賢小姐 蕭嘉慧小姐

劉申杯小姐 陸霞蘭小姐 陸葉瑞珍夫人 陶愛蓮小姐 朱吟芳小姐 蔡致和小姐 蔣麗林小姐 鄒玉英小姐 鄭毓秀小姐 鄒保珩小姐 黃慧瑛小姐 黃靜閑夫人 何秀俊小姐 王素英小姐 黃菊敏小姐 王 潔小姐 胡君碧小姐 顏本仁小姐 唐 瑛女士 譚霞春夫人 周映霞小姐 鄒保珩小姐 鄧祖英小姐 丁麗君夫人 丁蕙琳夫人 丁鈞鈺夫人 王明芳夫人 吳 澍小姐 王人美小姐

王素蓮小姐 袁廣芳小姐 黃玉珍小姐 吳蕙士小姐 李佩青小姐 李開元小姐 盧翠英小姐 李晉芳夫人 李遜銀小姐 李麗珍小姐 黎寶駿夫人 馬淑貞小姐 潘志新小姐 彭桂芬小姐 潘靜佳小姐 包家瑞小姐 潘志銓夫人 蘇碧彩小姐 蕭素珍小姐 施蕙珍小姐 尹素貞小姐 盛杏珍小姐 巢圖南夫人 徐文蘭小姐 徐素秋小姐 徐雪雁夫人 翟文燕小姐 唐美珍小姐

Miss Jennie Aldegar
Miss Zina Batalha
Miss Vera Buchanan
Miss Victoria Corper
Miss Godfret Lysal
Miss Margaret Halloux
Miss Lucy Harrs
Miss Margaret Jackson
Mrs. A. Michael
Mrs. Hilda G. Ozorio
Miss Lillian Jacobs
Mrs. Asia Behaghel
Miss Esther d'Aquine
Miss Ida C. Bauld
Miss Borte Lespinasse
Mrs. Jennie Pfanner
Mrs. A. M. Preston
Mrs. G. Ryland
Miss Mauda Waite
Mrs. H. Bzadish
Miss Ruby J. Oisen
Mrs. Lazisa Plohotnichenke
Miss Alice Reach
Miss Chang Li Tsun
Mrs. Robert Fan
Mrs. Loon Kwok
Mrs. Edith Kum
Mrs. Ami Chun
Mrs. H. L. Huang
Miss Pearl Kwok
Miss Glady Lee
Miss Arline Lee
Mrs. Pan Tse Chuen
Miss Ada Lum
Miss Wo Ping
Miss Priscilla Tsang
Mrs. Naucy T. S. Wang
Mrs. Sidney Wei
Miss Helen Yun
Mrs. Y. S. Day

蔡秉九夫人 黃麗娟小姐 陳佩玉小姐 朱明華小姐 趙惠娥小姐 韋愛珍小姐 張麗麗夫人 沈素貞小姐 李麗麗小姐 廖寶賢夫人 龍德英小姐 李肇卿小姐 汪守瑜小姐 黃家鼎夫人 任耀美小姐 王方齡小姐 胡毓馨小姐 魏逸卿夫人 龔沛承夫人 關素媛小姐 郭士貽小姐 高淑芳小姐 陸翠亭小姐 劉建英小姐 陸渭濱小姐 呂安華小姐 呂順華小姐 陸雅仙小姐 倪達生小姐 包筱梅小姐 平杏弟小姐 沈惠琴小姐 沈瑞珍女士 謝秀芳小姐 沈劍明小姐 施佩玉小姐 曹慰芬小姐 張佩茜小姐 朱豐朵小姐 陸秀貞小姐 張景文夫人 陳立鈞小姐 朱 芸小姐 錢森森小姐 朱映蘭小姐 陳玉蓮小姐 陳超男小姐 張履平夫人 陳恩典小姐 鄧淑芬小姐 黃婉華小姐 傅虎英小姐 洪佩貞小姐 洪芝英小姐 倪月梅小姐 尹 嫣小姐 顧鳳影小姐 顧成璣夫人 金啟靜小姐 呂逸塵小姐 鄒羅蘭小姐 區顯祖小姐 彭桂芬小姐 沈露雲夫人 唐賽金小姐 曹間畹小姐 鄭柏遐夫人 蔣桂珍小姐 黃炳明小姐 魏元生夫人 王 瑛小姐 阮楚文夫人 黃秀殊小姐 鄭佩碧小姐 郭昌鶴小姐 李月寶夫人 鄧蕙娟夫人 鄭玉卿小姐

張眞園夫人 許蘋芬小姐 凌 波小姐 孫兆藩夫人 黃惠雨小姐 嚴可英小姐 俞益三小姐 盛愛媚小姐 黃微微小姐 王湘芸小姐 黃醒宸小姐 章紹周小姐 朱明華小姐 張遠聲夫人 鄭鳳書小姐 唐愛貞小姐 何德珍小姐 侯源吉夫人 楊國英小姐 王慧如小姐 吳雪吟小姐 王錦煥小姐 吳曼英小姐 楊驥乾小姐 白履平夫人 鄧麗明小姐 金愛芝小姐 李珂珂小姐 卓珠珠小姐 王裴妮小姐 嚴潤英小姐 葉福生小姐 沈 英小姐 王秀羅小姐 陸韻琴小姐 林漢英小姐 鄒 宜小姐 項元民小姐 芮王少鶯夫人 顧美珠小姐 甘博文小姐 姜瑞雲小姐 李瑞卿小姐 李麗娟小姐 劉高蘊貞女士 李佩瑛小姐 陸仲英小姐 盧漢勢夫人 陸明英夫人 李獻敏小姐 勞冰心小姐 盧樹芬小姐 林瑞芬小姐 馬舜華小姐 阮順昌夫人 朱耀珍小姐 陳 果夫人 王文彬小姐 酙棣華小姐 沈廷凱夫人 鄭愛娟小姐 蔣 崎小姐 鄭陳承鈞夫人 陳秀卿小姐 陳訒璧小姐 陳本德小姐 陳綿富小姐 鄭秀文小姐 方民桂小姐 傅綵芝夫人 瞿承慶夫人 奚菊芳小姐 黃兆馥小姐 吳保源夫人 陳幻璣小姐 周嘉珙夫人 張育黎夫人 周士俊小姐

朱善琛夫人 方美琳小姐 賀蔭鏮小姐 饒巍沉小姐 陳明信小姐 陸青蘭小姐 潘杏瑞小姐 潘珊珊小姐 薛穠玉小姐 唐啟敏小姐 唐熙民夫人 吳培芳小姐 王漢芬小姐 凌安娜小姐 李雪莉小姐 梁卓歡小姐 李俊蘭小姐 馬淑貞小姐 倪秀弟小姐 石佩秀小姐 孫寶英小姐 沈景燊小姐 沈伯英夫人 丁憲祥小姐 曾夢寒夫人 曾文姬小姐 汪新妹小姐 王汝嘉夫人 王淑英小姐 魏愛珍小姐 胡麗青小姐 葉秀濂小姐 楊美珍小姐 陳翠茵小姐 陳瑞頌小姐 盛愛頤小姐

翟王芸功夫人 翟英芳小姐 奚梅芳小姐 黃竹軒夫人 徐心波夫人 夏啟賢小姐 顧劉勇貞夫人 關珍娟小姐 高美英小姐 李肇卿小姐 陸霞霞小姐 李燕菊小姐 李素貞小姐 陸靜仁小姐 劉菊香小姐 林慕柳小姐 顏湘青小姐 白施蘭小姐 薛新寶小姐 沈芝華小姐 丁鍚麟夫人 刁友琴小姐 陳潤書夫人 聞淑貞小姐 王韻蘭小姐 黃 英小姐 吳本藝小姐 王蕭淑妃夫人 俞君飛夫人 姚雲甫夫人 徐鑒霖夫人 張月娥小姐 鄭舜英小姐 程娟娟小姐 張素華小姐

Miss Lettie Harran
Mrs G. Nyland
Miss Ailech Parsons
Miss Mary Chen
Miss Julia Wang
Miss S. S. Lee
Miss G. J. Wang
Mrs. Rose G. Y. Wang
Mrs. Yeung Cheek Fang
Miss Alma Jan Sen
Miss Josephine Remedies
Mrs. G. T. Lin
Mrs. Wang Mo Sang
Mrs. Yeung Yu Ting
Miss Lydia Kuzmence
Miss Lilyan Sebel
Miss Chang Zin Fang
Miss Yuen E. Tsing
Miss Virginia Cowper
Miss Mercedes da Casta
Miss Josephine Romedios
Miss Dau Yeeh Jung
Miss Lydia Nieh
Miss Liliam Hieh
Miss Trene Nieh

金鈞侯夫人 丁六一夫人 余槐青夫人 徐少明夫人 鄭稚光夫人 邱崇如夫人 宋振蘭夫人 陳甯如小姐 陳建康夫人 張伊那小姐 朱承基小姐 鄒恩聰小姐 邱培琳小姐 徐素蘭小姐 馮學賢小姐 胡美倫小姐 金秀芝小姐 金昌麟夫人 關敏貞小姐 李淑媛小姐 李其偉夫人 李寶珍小姐 林世龍夫人 林翠英小姐 毛李慧珠夫人 嚴林泉夫人 翁秀鳳小姐 夏忠清夫人 浦増鍔小姐 潘美華小姐 孫太芝小姐 楊 絢小姐 湯洵美小姐 唐志文小姐 董陽媚小姐 吳珂塵夫人 王志康夫人 吳顯照夫人 葉耀東夫人 尤彭淵小姐 鄒凌飛小姐 趙慧儀小姐 陳如峯小姐 龔秋香小姐 周勤生夫人 程逢林夫人 鄒滋英小姐 鍾啟英夫人 張綺云小姐 張鳳林小姐 董淑婉小姐 馮秋痕夫人 金 湯夫人 胡吟蝶小姐 金昌其夫人 郭德濤小姐 金愛芝小姐 陸恩成夫人

曾 女 士 陸李耘小姐 刁敏謙夫人 唐宋妙齡夫人 余微卿小姐 鄧鳳林小姐 王和芬小姐 王彬君夫人 邵王乃婉夫人 吳秀林小姐 王乃壽夫人 楊文娟小姐 阮啟唐小姐 葉紹明夫人 葉少飛夫人 黃祖詒夫人 葉秀泉小姐 俞貴珠小姐 葉千石夫人 姚家璜夫人 葉彌誠夫人 尤彭琳夫人 楊茲榮夫人 石英小姐 顏復齊夫人 艷翠英小姐 區妙瓊小姐 張秋寶小姐 張愛麗小姐 胡盛民小姐 樂曼娜小姐 勞太蒲小姐 梁佩芬小姐 梁佩琴小姐 嚴珍珍小姐 孫嬌美小姐 孫笛梅夫人 馮棠小姐 柳鴻生夫人 李欽侯夫人 劉申燈夫人 陸錫蓮夫人 凌波小姐 梅蓋南小姐 翁慧珍小姐 彭啟炘小姐 彭國瑞小姐 龐嘉珍小姐 蔣朱世璜夫人 沈明玉小姐 譚維翰小姐 丁炳暉夫人 王詠仙小姐 黃麗娟小姐 王正祥小姐 王錦裳小姐 王意鳳小姐 俞亮時夫人

Miss. Mabel Kiangman
Miss. Nellie Kiangman
Mrs. J. W. Cline
Miss Lily Green
Mrs. L. T. Plehetnichenke
Miss Irene Pereria
Miss Mamie Siao
Miss Zephy Vioira
Miss Helen Yun
Miss S. Josefi
Mrs. K. A. Neubeurg
Miss Luba Chernitza

曹關蕙蘭夫人 曾鑫瑛瑛小姐 吳祖培夫人 王麗芬小姐 王和芬小姐 俞觀如夫人 石安息小姐 徐相生夫人 朱蘭芬小姐 陳佩英小姐 朱沁馨美嬌小姐 張振英小姐 徐夏香小姐 李艷芳小姐 唐哲卿小姐 曾善仁夫人 蔣保麗夫人 王順香小姐 楊春華小姐 葉雪珠小姐 葉青青小姐 應麗娟小姐 趙小英小姐 趙其傑小姐 張佩琴小姐 金植清夫人 徐芝香小姐 夏王路敏小姐 顧維蓉小姐 郭玲珍小姐 李瑞清小姐 莫勵時夫人 蕭麗麗小姐 舒蓉美小姐 朱寶珍小姐

本會預售之三聯門票有得獎汽車希望利益甚優自發售迄今瞬將售罄將來決不添印欲購者請儘先購取俾免向隅以後門票祇有一紙除入場游覽外別無得獎希望

上海機製國貨工廠聯合會編

會址 上海法租界貝勒路北口第二十七號
電話 三六八二一（第二十組五）

□送留學生

▲工商界希望於留學生者

送留學生，不知有多少次。每年回國的留學生，更不知有多少人。可是留學回國以後，貢獻於社會的多少？在實業界上建設了事業多少？我們很願意聽到好消息，好報告。就吾所知，每年回國的留學生，有政治家，法律家，經濟家，敎育家，當律師，敎授，官吏·醫生的，是占着很多數；可是在工商業上，乃至農業上，肯光顧的，究竟有多少人？可說鳳毛麟角，眞正可憐！國內人才，明明學工商業的，却做起政治工作來，明明是學農業的，却富了敎師或編輯員·就吾朋友中間，農業專家，有在銀行服務的，機械專家，竟當政府官員的·所以紡織出身的，做了洋行的機器跑街，巳是認爲萬幸，這種所學非所用的毛病，是誰的責任？希望此後留學生多學些專門的實在的學問，來和我們工廠親近親近·第二在中國今日，無論那一個人，最不可少的，誰不知道是科學·科學足以救濟中國物質上的缺乏，中國人一向吃科學的苦也够了·希望留學生吸收了新空氣，學到了新方法，來補助國內物質上之不足·大家替社會上建立一些事業，卽所以報答國家社會，也可以對得起歡送的人·第三要明瞭外國環境，先要熟悉本國情形，熟悉中國情形愈澈底，考察外國狀況愈容易·所以在中國社會上做過事業，積些經驗的人，到外國留學起來·比較上容易有效力，如果忘記了中國情形，卽使一腦子裝滿了外國經驗，試問在中國是否行得逐？

（仰）

上海百美圖

（吳天翁）

新嫁娘陶瑞雲，她實行那三日入廚下洗手作羹湯的故事，加了一些天廚味精廠的味精，就低吟道：三日新娘乍入廚，高堂食性巳諳無？味精調到羹湯內，何必先嘗遣小姑！吟罷，她很放心的捧菜進去了。

何劍秋夫人每日朝晨，刷牙要刷半點鐘，用的是一心牙刷，若使不是一心牙刷，那是一支牙刷也不够她用六七天的。

文學家邵冰心女士，她牙齒潔白，全是用了永和實業公司的月裏嫦娥牌牙膏所致，我們何妨用用。

歌星杜秀寶，是跳舞場中男性視線的集中點，她何以有如許魔力？她的風頭，全在一雙腿上。

因爲她腿上穿的是中華第一針織廠的團龍牌跳舞絲襪，實在最足引起男性的注意。舞場裏，一夜之中，獨有杜秀寶的票子最多，可惜沒有人[illegible]紅的秘訣。

李家小妹妹，每天用雙輪牙刷刷牙，所以牙齒潔白勝人。

高公館裏六少奶奶，是大家庭中的一份子，一家男女老幼三十八口中，誰也比不過六少奶奶的血色好。你道她何以會如此？實因她把五洲大藥房的月月紅女界寶，常常服用，所以不但月經通順，而且精神爽快，身體耐勞，眞是銅筋鐵骨，誰都不能比得上她了。因此近來學她的人很多。

女醫生龐志文，她擅長美容術，對於臉上所塗的香膏，尤爲注意。她說：此物市上種類頗多，講到實際，總不及中國化學工業社的香雪，香雪是三星牌的，很容易辨別。

某大學女學生金淑芬，用鴻大綫球廠的A字牌挑花綫，繡十字布枕頭給未婚夫，二人更爲親密，[illegible]

女伶高媚蘭，愛用三喜牌汗衫，據云：其色之白，無出其右！

電影明星謝琳蘭女士，她每逢拍攝外景的時節，出門就要換一雙雙錢牌膠鞋，她說：草地上多雨露，容易濕透鞋襪，非早爲預防不可。她又說：膠鞋一物，以大中華橡膠廠之雙錢牌爲最經穿，雖用至一二年後，依然與新的一般。所以總勸人買膠鞋時，務必認明雙錢牌爲是。

女體育家羅麗華女士，她不管天熱，還是運動，一點不怕中暑，因是她是常服生、丹的啊！

女畫家趙綀霞女士，最喜歡裝飾室內。她因爲三友實業社室內用品很多，所以她無論床上，桌上，椅上，窗上，都是在三友實業社買的美麗裝飾品，眞是好看！

音樂家包可琴女士，她打扮得又美麗，又經濟，因爲她用勤豐染織廠的進財牌布方能如此

交際之花唐雲女士，在丈夫請客時，她備了勝德廠的人造象牙筷，丈夫越發快活，越發愛她了。

女同志密司林，在某機關服務，她出勤的時候也很多，她總不用陽傘；然而從來沒有看見她衣服上有過汗濕的痕跡，因爲她裏頭穿的是吉字牌上等汗衫，振豐棉織廠所造，穿在身上，吸汗力極大，決不會再濕透外面的衣服。並非密司林有何特別本領，不過她很會選擇汗衫。

劉二小姐喜歡游泳，她往往當着大衆，穿了一身彩蝶牌彩褲，勇糾糾的一躍入水，眞令人可羨！

歌星錢翠翠，病了一年多，兀自躺在房裏，她倒一點不覺厭倦。實在她房裏收拾得太考究了。牆壁上，器具上，都塗着飛虎牌調合漆，乃是振華油漆公司的出品，漆得十二分的好看，所以她雖臥病在床，也不知厭倦，從來沒有愁悶過，也不想出去。

國貨必需 雞老牌手帕
精美！耐用！價廉！三美俱臻。
建新手帕廠出品
[illegible]

他商業成功
但因握算持籌卒至形神交瘁
迨服用韋廉士紅色補丸方得強健

學校放假了很多人都要到清涼所在避暑去了惟有經營商業者關不得門請不得假還要日間奔波夜間結賬忙個不了因此精神困頓胃口日呆體力衰微腦筋疲憊者不在少數而年事巳高者爲尤甚焉如斯病狀其源皆係血虧但得一宗新血如韋廉士紅色補丸所造者以滋養其百骸其病可立愈體可立強矣江西南昌府商會會董張君鶴芝卽已徵斯實驗之一也者

張鶴芝先生

張君云『鄙人獨力經商迄今三十載因勞心過度遂至力竭精疲年來且患背脊痠痛頭暈目眩四肢無力雖延醫調治竟皆無效會有友人談及彼前亦患此症爲韋廉士紅色補丸所治愈勸予試服予雖不信亦姑試之不料一瓶甫竣暈眩即瘥續服未幾諸病若失

而且胃口大開精神飽滿現雖年屆知命身體更勝于前此眞貴藥之所賜也不勝銘感之至』

韋廉士紅色補丸補血健腦之功無分男女老幼無別春夏秋冬在此四十餘年中所治愈血虧腦弱消化不良未老先衰諸虛百損瘧疾痛瘋以及婦科各症已不可勝數矣且爲熱病愈後調補之良方

價目每一瓶大洋一元五角每六瓶大洋八元遠東總發行上海江西路六十號韋廉士醫生藥局各埠藥房均有代售

（二）

韋廉士大醫生紅色補丸 Dr. WILLIAMS' PINK PILLS FOR PALE PEOPLE

滸墅關蠶種製造場 出售精良蠶種

本場在江蘇吳縣滸墅關建築最新蠶室聘請專門技師用科學方法專製各種精良春蠶種及秋蠶種銷售各地成效卓著各種蠶種詳細價目函索卽寄

老子古注出版

河南中山大學國學敎授李翹先生著 每部一册 實價一元六角 瑞安集古齋出版 近世治老子經者稱極盛惟對於古注往往不甚留意若嚴君平（非明人僞託之指歸論）節解鍾會羊祜顧歡（非成玄英注疏）松靈仙劉進喜等注家學者欲遍覽窮搜頗不易見李翹先生治古注數載於道藏叢書中輯得四百七十餘則彙爲一書古說蒐據多精湛兼校勘河上公注誤文不少尤資辨訂 上海中國書店蟫隱廬西泠印社 商務中華以及各省商務中華 各大書局均有代售

兜安氏霍亂吐瀉聖藥

霍亂一症推夏盛行伏暑中寒乃其原因再有蒼蠅到處飛行傳帶病菌以禍衆生猝然腹痛上吐下行頃刻之間危險萬分未雨綢繆各自小心預備斯藥可以救己亦可救人

釋譯名

霍亂症譯西名爲虎烈拉以字義解之如虎視耽耽市虎食人馬路如虎口苛征猛於虎皆喻危險也蓋虎性凶殘猛悍誠矣霍亂症之危險猶虎也

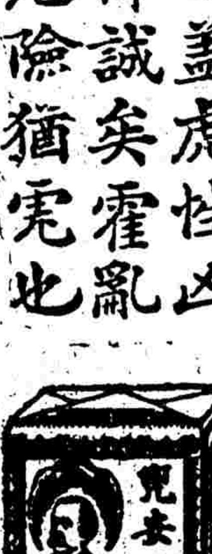

各埠藥房均有出售 上海江西路七十一號兜安氏西藥公司

蘇州 朱少雲醫生 專治瘰癧痰核

無論男婦大小頸項結核成塊或硬或軟紅腫潰爛等症本醫生均用推拿手術不動刀針毫無痛苦保證斷根不發（門診）上午十時至三時（出診）四時後 ▲診所浙江路清和坊二弄

▲秘製瘰癧丸 [illegible]

工商界

洋厘價穩

交易浩繁…係交割證券之故

昨日市場中，早午兩市洋交易，頗形繁盛，而銀錢業之銀款收解，數亦不弱，究其主因，洋款爲證券交割所致，蓋月內結束以後，交易達六百餘萬，而銀行劃款，亦有三四百萬，其餘均歸銀錢業及證券兩交割用洋者，亦不下二三百萬，職是交易特旺，且因月終各行進出口簽頭，款項亦宜具特多，票款及匯款稅隨之增加，氣象爲之一振，市價…

▲洋市情形（…格）早午兩市，均爲七錢一分九厘，較前日午市微小一毫二忽半，（交易）洋市頭款，早市做出一百九十一萬五千，午市做出一百十四萬五千，小市遞二百萬强，鈔票兩市做出…，而場外鈔票，兩市做出五萬九千，錢莊交割公債款一百餘萬，銀行方面早市一百二十…萬，午市…萬，又日商銀行買賣一四十萬，小錢莊收兌鈔票六十餘萬，售出現洋匯劃八十萬，（收解）及非洋公單收解一百三十餘萬，各銀行洋戶往來收解七百四十餘萬，洋劃頭款收解三百餘萬，鈔票收回及發出二百餘萬，銀錢業互相拆借款一百餘萬。

▲銀市情形（…格）銀拆市，早市銀六分，午市一錢五分，掛牌六分，劃頭加水山七八分，小總會中做過一錢左右，銀（交易）拆票交易，早市…，午市…，計有四百七十餘萬，爲今年中所最多之新紀錄，新交易九十餘萬，午市交易二十餘萬，小總會中獨天拆票五十餘萬，銀行押款三四萬，選押五十餘萬，（收解）錢莊銀公單收解一千八百餘萬，劃頭款收解三百九十餘萬，各路匯款收解一百四十餘萬，收現五十萬，銀行方面…收款二十萬，麥加利收款六十萬，花旗收款二十五萬，華洋各銀行票據收解二百…，解出一百七十餘萬，借款二百六十萬，各行…兌押匯劃稅雜款一百二十餘萬，綜款成交一千餘萬，進倉八十萬，出倉一百萬，日商銀行各種收解三百萬。

▲錢市情形（…格）四開小洋交易，旺淡不定，故市價甚微，早市爲九錢九分一厘一毫，午市爲九錢九分一厘一毫二忽半，…

▲角市情形（…格）…

▲銅元…

▲銀錢行市

[illegible]

標金毫無發展

▲二時即收市

昨（二十日）標金因月念日，…同業買賣清淡，惟早晨午市，後市尤寂，終日不過數錢盤旋，英倫銀價略縮十六分之一，印匯減十六分之一，紐約銀價小十六分之一，故十月份標金開盤，即加…，一百九十四兩九錢，…

[illegible]

▲金業交易所

十一月份標金上午開盤 先令開出 最大價 最小價 午時收盤 下午開盤 最大價 最小價 下午收盤 登賬

[illegible]

▲銀樓飾金（單位元）

銀樓同行足赤金　銀樓首飾金　銀樓首飾銀　恒孚上首飾足金　銀樓新同行飾金　收進

[illegible]

▲證券物品交易所

標金　陳見九七八標準

[illegible]

外匯靜寂

日金僅數十萬交易

昨據倫敦電訊，大條銀均無上落，計近期爲二十…，遠期仍爲二十…，小交易市面平穩，…

▲外匯市況

[illegible]

▲日英匯兌

▲日美匯兌

[illegible]

紗花交割概況

昨日紗布交易所…交割，計標紗交割共三千…包，售一百七十二兩，又漢標二兩，茲將其交收兩號之牌號列…

[illegible]

現紗交銷仍佳

昨日現紗市…依然暢旺，各…銷…，計內同行交易一百…包，各…廣東…江西七…包，內地四…包

[illegible]

簡報

▲星島　川漢絲綢錦繡…

▲橫濱　日絲…

▲湖州　今歲湖州…

▲南…　…國絲…

▲無錫　…

▲秋繭　…

▲美國　麥粉…

▲日本　玩具…

▲湖絲　一千六百十一包…

▲大連新爪子…

現棉穩定

昨日外棉…

[illegible]

美棉先疲後堅

紐約掛牌價

[illegible]

美棉私家估計

紐約二十九日電訊…

[illegible]

眉暴跌

小去十四五兩

昨日本埠洋莊茶市…

▲茶市

[illegible]

陳性存與閔女少雲脫離關係啓事

乃承親族…[illegible]…特此啓事

茲因閔氏少雲…[illegible]…八月二日所載性存之新聞予以更正外特此啓事

燕醫生

紅血丸

血液足則身體健理所固然虛者故身瘦醫生如服血定有紅血燕丸身之開補健强之功胃血腦血不虧凡氣常患疲消化衰胃力痛行腰背陽作事動乏虛萎神易忘赤百倦諸經白損婦女此不帶下月力病調者經永保滋補之效果即除根健康

燕醫生補丸

此爲閑胃通大便絕好良藥治便結腸臟不清胃呆消化之力舌台黃白身熱火重鬱悶腦暈胸脇四肢痛黃疸眼病肝氣不和痢疾等症見效神速

燕醫生各種良藥：除痰聖藥　止咳藥片　解血毒藥　補血除虫藥　去風藥酒　引病出外藥　又名霍亂吐瀉藥

上海老晉隆洋行獨家經理

天津漢口奉天香港廣東分行及各埠大藥房批發

期粉續疲

今日停市交割

昨日粉市自晨開盤後，…

[illegible]

期麥晨平午軟

[illegible]

現麥交易轉旺

[illegible]

米市堅疲不一

▲閘北　…

▲滬北米市

▲滬南米市

[illegible]

絲經歐銷清平

[illegible]

新桃肉抵申

[illegible]

▲國內匯兌

[illegible]

▲現粉市

[illegible]

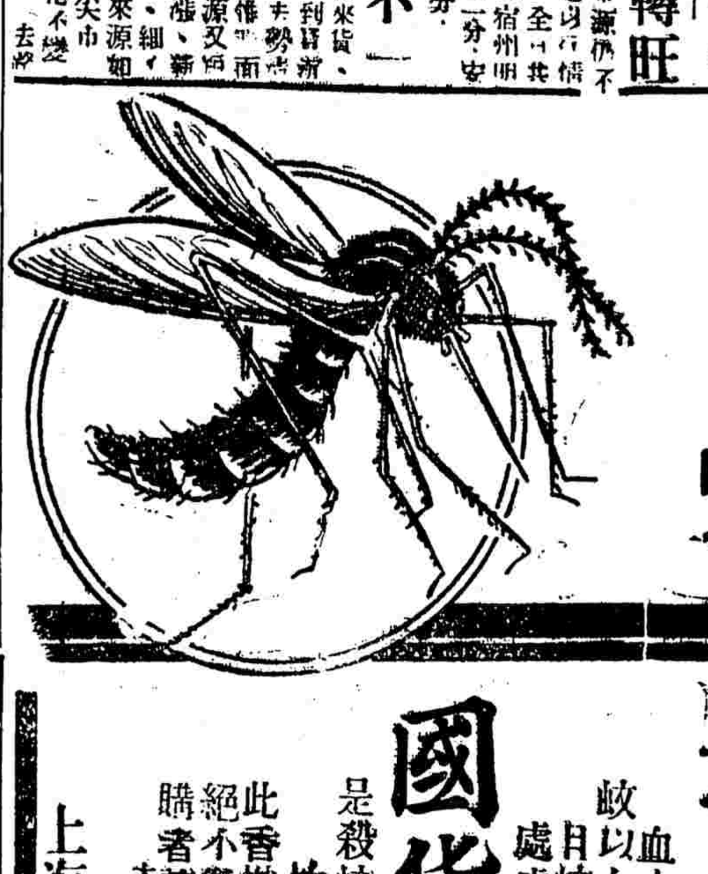

蚊！是人類之大敵

蚊以血爲飲料，何異摧殘人類生命之源，是吾人養命之源。且蚊能媒介疾病，擾人清夢，處處與吾人爲敵，非撲殺不可。

國貨老牌地球蚊蟲香

是殺蚊之利器，以自植除蟲菊爲原料，故殺蚊之效力偉大

此香燃於室內，蚊蟲紛紛墮地而死，絕不傷及人體，且能解除室中穢氣，購者請認定地球商標，方爲可靠

大號五角　中號三角半　小號三角　批發另售特別便宜

上海四馬路第一支店天后宮橋　第二支店北四川路　五洲大藥房發行　廣貨店各埠大藥房及洋貨店均有出售

新四字經

[illegible]

白濁斷根丸　每打二十元

總經理上海…　分經理北浙江路七浦路口天…藥房

分類廣告

▲飲食▼　北四川路一三二號　牛奶公會會員　虹口牛奶棚　電話北五三八號　如欲飲純潔的鮮牛奶處處能供給你

北京　萬雲樓　大雅樓　四馬路大新街　四馬路西首　特別著名京菜　應時衛生佳餚

▲營業▼

▲福來電器行　本行新到各國電泡電器電氣風扇…　如蒙賜顧…　湖北路電話中央二一三三號

▲出版▼

商務印書館　寶山路河南路及北四川路

商務印書館　承印中西書報證券股票等…

商務印書館　專售教科…

▲醫藥▼

牙醫羅鑫泉　愛克光治療　專用金鑲補　專種醫牙痛各　南京路…　電話…

▲拍賣▼

益中拍賣行　禮拜六拍賣　奉臨時法院諭…

禮拜六拍賣　鄭毓秀大律師委託　准於念七日上午十時在本行拍賣　奶油色　西門子…

教育界

教部公布 私立學校規程
前此私校各條例 即日起均應廢止

教育部將於二十九日[illegible]布告云、茲制定私立學校規程、自公布之日起施行、前大學院所公布之私立學校條例、私立大學及專門學校立案條例、私立中等學校[illegible]條例、均即廢止、此令。

私立學校規程　第一章　總綱　(第一條)凡私人或私法人設立之學校、爲私立學校、外國人及宗教團體設立之學校均屬之、(第二條)私立學校、須受主管教育行政機關之許可、方得設立、其變更停辦、亦須經主管教育行政機關之許可、私立大學獨立學院專科學校以教育部爲主管機關、私立中等學校及小學、[illegible]特別市教育局爲主管機關、私立大學獨立學院專科學校[illegible]附設[illegible]私立中等以上學校之附屬小學、與普通私立[illegible]小學同其主管機關、(第三條)私立學校須[illegible]立案、受教育行政機關之監督及指導、其組織課程及他[illegible]均須遵照現行教育法令辦理、(第四條)私立學校如係[illegible]設立、其校長或院長、須以中國人充任、(第五條)私立學校不得以宗教科目爲必修科、亦不得在課內作宗教宣傳、學校內如有宗教儀式、不得強迫或勸誘學生參加、在小學並不得舉行宗教儀式、(第六條)私立學校辦理不善或違背法令時、主管教育行政機關得撤銷其立案或解散之、(第七條)私立學校之名稱、應明確標示學校之種類、並須冠以私立二字、

第二章　校董會　(第八條)私立學校以校董會爲其設立者之代表、負經營學校之全責、(第九條)校董會之設立、須由其設立者開具左列各事項、呈請主管教育行政機關核准、(一)名稱、(二)目的、(三)事務所所在地、(四)校董會之組織及其職權之規定、(五)設立者姓名及校董會會員之規定、(六)資產資金或其他收入之規定、(第十條)校董會呈經主管教育行政機關核准設立後、須於一個月內開具左列各事項、呈請主管教育行政機關立案、(一)名稱、(二)事務所所在地、(三)批准設立年月日、(四)資產資金或其他收入之詳細項目、(五)校董名籍職業及住址、立案後、如第一第四第五各項有變更時、須於一個月內分別呈報備案、凡已核准立案之中等學校校董會、應由各該主管教育行政機關轉呈教育部備案、(第十一條)凡校董會呈請核准設立及呈請立案時、在中等學校及小學校董會、呈由該管市縣教育局轉呈教育廳或逕呈該管特別市教育局、在大學獨立學院及專科學校校董會、應呈由該管教育廳或特別市教育局轉呈教育部、轉呈時均須詳細調查附具意見以備審核、私立大學獨立學院及專科學校之附屬中學暨私立中等以上學校之附屬小學、有特別情形時、得另設校董會、其呈請核准設立及呈請立案手續、均照普通私立中等學校及小學辦理、(第十二條)校董會之職權、以左列各項爲限、但因特別情形、經主管教育行政機關核准者、不在此限、(一)關於學校財務校董會應負之責任、如(一)經費之籌劃、(二)預算及決算之審核、(三)財務之保管、(四)財務之監察、(五)其他財務事項、(二)關係學校行政、由校董會選任校長或院長、完全負責、校董會不得直接參預、所選校長或院長、應得主管教育行政機關之認可、如校長或院長失職、校董會得隨時改選之、主管教育行政機關、如認校董會所選任之校長或院長不稱職時、亦得令校董會改選之、其改選仍不稱職、或校董會發生糾紛以致停頓時、得由主管教育行政機關[illegible]、私立大學獨立學院及專科學校之附屬中學、暨私立中等以上學校之附屬小學、其校長或主任、由主校校長或院長聘任之、但有特殊情形、另設校董會者、由校董會選任之、(第十三條)校董會須於每學年終結後一個月內、詳開左列事項、連同財產目錄、分別遞報或轉呈主管教育行政機關備案、(一)學校校務狀況、(二)前年度所辦重要事項、(三)前年度收支金額及項目、(第十四條)主管教育行政機關、於必要時、得查核校董會之財務及事務狀況、(第十五條)校董會所設學校、因事解散時、校董會應於十日內呈請主管教育行政機關派員會同清理其財產、清理了結時、由清理人呈報主管教育行政機關、(第十六條)校董會所立學校既經解散、其財產[illegible]、由主管教育行政機關處理之、(第十七條)關於校董會債權債務諸事項發生糾葛時、應歸法院處理、(第十八條)校董會自身之解散、須經主管教育行政機關之許可、(第十九條)有特別情形者、得以外國人充任校董、但名額最多不得過三分之一、其董事長或校董會主席、須由中國人充任、

第三章　私立大學獨立學院及專科學校、(第二十條)私立大學獨立學院及專科學校之設立、應遵照左列規定程序辦理、(一)呈請核准設立、(二)呈報開辦、(三)呈請立案、(第二十一條)[illegible]呈請核准設立時、須開具左列各款送呈查核、一、學校名稱、(如有外國文名稱者亦應列入)、二、學校種類、三、經費來源及經常開辦各費預算表、四、組織編制及課程、五、教科書及參考書目錄、六、圖書館全部圖書目錄或分類統計及實驗室全部儀器標本目錄、七、校長或院長及教職員履歷表、[illegible]呈請立案[illegible]於開辦二年後行之、呈請時、須附具左列各款送呈查核、(一)開辦後經過情形、(二)前項第二款至第七款各事項、(三)各項章程規則、(四)學生一覽表、(五)訓育及體育實施情形、(第二十二條)凡私立大學獨立學院及專科學校呈請核准設立呈請立案時、應由該校校董會備具呈文及附屬書類、呈由教育廳或特別市教育局轉呈教育部、轉呈時、應詳細調查附具意見以備審核、(第二十三條)凡私立大學獨立學院及專科學校須具有左列資格方得呈請核准設立、[illegible]之數目及經常費、(一)專科學校、按所設專科之數計算、至少須有[illegible]大學規程所規定之[illegible]、(二)[illegible]、(附註)[illegible]經常費[illegible]數存儲[illegible]、(第二十三條)凡私立大學獨立學院及專科學校、須具備左列各項資格方得呈准立案、(一)呈報事項查明確實者、(二)教職員能合格勝任、[illegible]以上[illegible]、[illegible]給完善者、(四)資產或基金之利息、連同其他確實收入、(學費收入除外)足以維持每年經常費者、

第四章　私立中等學校及小學、(第二十四條)私立中等學校及小學之設立、應遵照左列規定程序辦理、(一)呈請核准設立、(二)[illegible]立案、於校董會立案後行之、呈請時須開具左列各[illegible]、送呈查核、(一)學校名稱、(如有外國文名稱者亦應列入)、(二)學校種類、(三)經費來源及經常開辦各費預算表、(四)[illegible]、連同全校平面圖及說明書送呈查核、(一)學校所在地、(二)校地校舍情形、(三)經費來源及經常開辦各費預算表、(四)組織編制及課程、(五)教科書及參考書目錄、(六)圖書儀器標本目錄及關於運動衛生各種設備、(七)校長及教職員履歷表、(三)呈請立案、應於開辦一年後行之、呈請時須開具左列各款送呈查核、(一)開辦後經過情形、(二)前項第三款至第七款各事項、(三)各項章程規則、(四)學生一覽表、(五)訓育及體育實施情形、(第二十五條)凡私立中等學校及小學呈請核准[illegible]、均須由該校校董會備具呈文及附屬書類、呈由該管市縣教育局轉呈教育廳、或逕呈該管特別市教育局、轉呈時、須詳細調查附具意見以備審核、(第二十六條)凡私立中等學校及小學、須具有左列資格、方得呈准設立、(一)高級中學[illegible]級中學至少須有左表規定之開辦費及經常費、惟第一年之經常費至少須各有額定數目四分之三、又左表每科以開設三級、每級分[illegible]科或[illegible]中合辦者、開辦費得經主管教育行政機關核准、照左表所規定減少、

科別	開辦費	經常費
普通科	建築費三萬元設備費一萬元	三萬元
師範科	建築費三萬元設備費一萬元	三萬元
農科	建築費三萬元農場及其設備費一萬元	四萬元
工科	建築費二萬元工廠及其設備費三萬元	五萬元
商科	建築費二萬元設備費一萬元	二萬元
家事科	建築費二萬元設備費一萬元	二萬元

(附註)開辦費及第一年經常費、均須以現款照數存儲銀行、(二)初級中學[illegible]確定之資產或基金[illegible]利息、另有其他確實收入、[illegible]以維持其學校之每年經常費者、(三)設備[illegible]有自置或撥用之校舍、[illegible]之校地、運動場、理科實驗室、標本儀器圖書校具[illegible]各項[illegible]、(第二十七條)凡私立中等學校及小學[illegible]左列各項資格方得呈准立案、(一)[illegible]、(二)教職員能合格勝任、專任[illegible]全數四分之一以上者、(三)設備完善者、(四)資產或基金之利息、連同其他確實收入、(學費收入除外)足以維持其每年經常費者、(第二十八條)凡未依照本規程呈准立案之私立學校、其肄業及畢業生、不得與已立案學校之學生受同等待遇、(第二十九條)本規程自公布日施行。

教育方案編會 組織大綱

教育部前遵照[illegible]中全會之決議、擬定教育方案編製委員會組織大綱、呈請行政院提請中政會討論、業經第一百九十二次中央政治會議修正通過、茲錄如下、第一條、本會定名爲教育方案編製委員會、由教育部遵照第三屆中央執行委員會第二次全體會議之議決案組織之、第二條、本會之職務、爲根據本黨政綱及歷屆全國代表大會中央執行委員會[illegible]常務會議等關於教育之決議案、參照前大學院十七年召集之全國教育會議之議決案、製[illegible]實行整頓並發展全國教育之方案、第三條、本會委員爲若干人、由教育部就具有左列各項資格之一者聘任之、(一)[illegible]教育上[illegible]先進、[illegible]或特殊貢獻者、(二)國民政府各院長、其主管事務與教育有密切關係者、(三)教育專家對於黨義有研究者、(四)各種專門人才明於黨義及本黨教育政策者、第四條、本會設常務委員七人、以教育部部長副部長及教[illegible]中央訓練部部長[illegible]爲當然委員、其餘四人由教育部就本會委員中聘任之、第六條、本會設主席一人、由本會各委員中推定之、第七條、[illegible]實行[illegible]整頓[illegible]全國教育之方案、第八條、本會[illegible]聘專家、設各組專門委員會、遇必要時、各組[illegible]起草教育方案、[illegible]規程[illegible]、[illegible]專門委員[illegible]會[illegible]、第九條、[illegible]、第十條[illegible]、第十一條[illegible]、第十二條、[illegible]組織大綱[illegible]中央政治會議核定後[illegible]、遇必要時得由教育部呈請[illegible]改之、

中大學生 護費四次宣言
念國家多難之秋 三百萬日後仍爭

自大學區制明令廢止、大學教育理應改弦更張、我全體同學爲求總理政綱、實現民族文化之發展、爰起爲增加本校經費、保障其獨立之運動、奔走呼號、數月於茲矣、[illegible]數月以來、本校經費、經教財兩部及江蘇省政府迭次會商、揆其形勢、不獨本預算無增加之希望、即自東南大學以來歷年所[illegible]本校唯一命脈之基金、亦因有人蓄力破壞而根本動搖、我全體同學[illegible]於全部學府之將墜、青年失學之堪虞、爰本純潔之要求、作正當之奮鬥、其中經過已詳迭次宣言、茲得教育部蔣部長親自答覆、本校經費由行政院會議議決、永久由江蘇省財政委員會管理處按月撥付一十二萬元、又除將十八年度[illegible]確切分撥每月五萬元、吾人數月以來、[illegible]呼號、精疲力竭、今本校經費數目雖略有增加、然百萬元之目的尚未達到、姑念中俄交涉方殷、黨國正多危難、不得不含酸忍痛、暫爲接受、其三百萬元之預算、惟有靜待財政委員會之通過、國府之明令、吾人任重道遠、志在求學、自宜默[illegible]紀綱、共維中央威信、唯恐反動者流、背棄國府決議、陰謀破壞、或公然反對、吾人當竭全力與之奮鬥、[illegible]再宣言、國立中央大學全體學生謹啓、

教部科長 柳報青疫故

教育部高等教育司科長柳報青、江西萍鄉人、年三十三歲、曾作[illegible]英國[illegible]比亞研習教育行政、得有博士學位、回國後任武昌國立第一中山大學教授[illegible]年、自去年九月間、代表江西出席全國教育會議後、即留大學院工作、服務[illegible]、勤勞素著、近於本月初旬忽染時疫傷寒症、以身體素強、不甚介意、仍按日到部辦公、不稍損防、不意病遂加重、醫治罔效、竟於昨[illegible]下午二時、在鼓樓南京醫院溘逝、該部同事得訊後、咸深哀悼、多往弔唁、聞其胞兄柳[illegible]、日前赴[illegible]探視疾病、但抵京太遲、不克一訣別、其夫人[illegible]氏年僅二十二、去春在南昌與柳氏結婚、上月方舉一子、值此慘變、自屬異常悲[illegible]云、

市教局 施行特殊教育

市教局上年所舉行智力及教育測驗已告結束、成績頗爲輿論所[illegible]、[illegible]各校學生才力優異者、均須再受測驗拔取天才一律送入市一實驗學校、該校設在滬南公共學校園內、聞市府已允撥建築費銀六千元、現正由工務局給定圖樣從事建造、以便即行選入、近日教局舉行測驗、甚形忙碌、受測驗者已不少、現先從[illegible]

寶山教局 區長聯席會議
決定教育經費辦法

昨日上午十時、寶山縣教育局召集各區區長舉行聯席會議、到各區長及教育行政人員[illegible]人、主席浦文[illegible]、行禮如儀、主席報告(略)、討論事項錄下、一各區教育經費、由教育局接收後、應行洽商各辦案、公決、(一)各校經費、請區公所按月代領、轉[illegible]、(二)印契中[illegible]學捐、由局函請財務局、令行各區官契管理員按月、清解轉發本局、其他原有教育捐稅、由區公所照舊代收、逕送本局、(三)教育上進行事項、請各區長隨時協助、二組織讚助各區原有教育產處委員會案、公決、委員分[illegible]列兩種、(甲)當然委員、教育局長縣學務總務課主任、各教育[illegible]及各區區長、(乙)聘任委員、財務局教育費各一人、行政委員會二人、由教育局函聘之、(三)接收各區原有教育產款、公決、於九月底以前、由教育局派員接收、

北大同學 來滬敦促蔡元培

南京北大同學會、前晚歡宴北平南來之教授及學生代表、出席十人餘議、決推派舒先[illegible]、郭亮才兩人、偕同北大南來代表王烈、劉復、余[illegible]、陳澤恩來滬、面謁蔡元培、[illegible]北大並發一電云、上海蔡子民先生鈞鑒、北大開學在即、同學渴望先生回校、特公推舒先[illegible]、郭亮才、同學偕同南來北大教授代表王烈、劉半農、余[illegible]、陳澤恩趨前面陳一切、務懇允俯所請、以慰羣望云。

一九二九年式

奧斯摩別爾汽車

十分秀美非常舒適

以外觀論·此更精美之奧斯摩別爾·實與任何高貴之汽車·同樣漂亮·蓋其車身廓線之入時·各部分之完備·及顏色之配合·均爲通用總廠技師悉心研究·鉤心鬬角之結晶·式樣與美觀之外·奧斯摩別爾之坐位·非常舒適·車箱高而且深·周旋富有餘地·坐墊軟厚·彈簧力足·雖行在最惡劣之路上·乘坐仍非常舒適也·

上海經理

友華汽車公司

樣子間　靜安寺路一〇五號D

修理站　愛文義路M七八〇號　電話三五四八三

印有說明歡迎索閱

請向經理處購買正通用零件

美國通用汽車製造總廠

駐華分行上海北揚子路三號

奧斯摩別爾爲美國通用汽車製造總廠之出品

愛司西藥行

上海三馬路大舞臺西首　聖藥大王

保育麟　補子藥　白濁自治器　▲防毒美人趣

各種性藥及橡皮用具詳細仿單函索即寄　郵票通用

生殖自療器　每只八元

白濁丸　每瓶一元

二寶粉　每盒一元

美的靈　每盒一元

固精水　每瓶一元

戒烟丸　二元二角

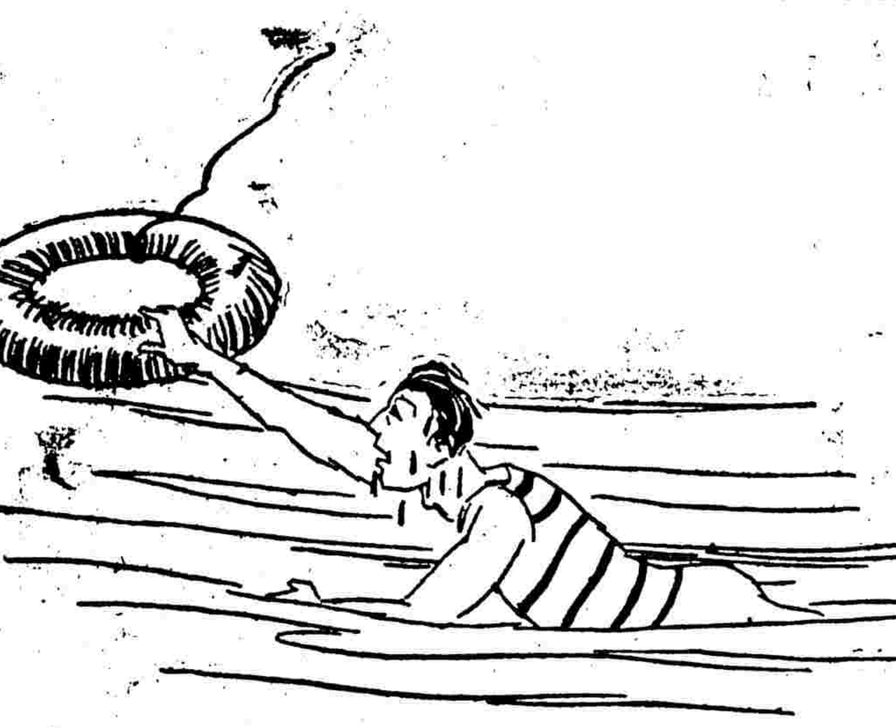

濟溺者以救命圈可以轉危爲安

濟病者用虎標藥可以化險爲夷

永安堂之四種靈藥均以猛虎爲商標能治內外百病奏效神奇

虎標八卦丹主治　風寒痧症　感冒風寒　頭痛發暈　胸腸飽滯　寒熱交作　猝然昏倒　中風中痰　一切咳嗽　時行疫症　傷寒中暑　霍亂吐瀉　心氣腹痛　跌打刀傷　手足腫痛　無名腫毒　遠年脚氣

虎標清快水主治　胸膈飽悶　紅白痢疾　食積不化　中風肚痛　發熱頭痛　嘔吐逆氣　實熱目痛　膀胱疝氣　風火牙痛　大便秘結　風熱喉痛　腸風下血

虎標萬金油　內治　中風中痰　絞腸痧痛　四時感冒　止咳化痰　霍亂吐瀉　頭痛昏暈　噎膈反胃　及雜疑難症　心氣腹痛　時行瘟疫　消暑除煩　外治　神經骨痛　瘰癧核痛　無名腫毒　蚊咬蟲毒　疥瘡痧癖　手足腫痛　跌打刀傷　牙痛耳痛　腰骨脚痛　蛇蠍狗咬　皮膚破傷　牙齒污垢

虎標頭痛粉　專治一切痛頭

總發行上海虎標永安堂　北四川路八十九號

本埠[illegible]各大公司五洲中[illegible]堂各大藥房林大森及各烟紙店均有出售

俄籍船員應解僱
駕駛總會痛陳利害　請求當局立即實行

中國駕駛員總會、昨爲請求明令厲行解僱俄籍船員、改用國人、而維國防、特呈中央黨部執行委員國民政府蔣主席 行政院院長交通部部長、文云、自俄殺據中東鐵路赤化我國陰謀暴露之後、遂强運兵、侵我邊疆、公然宣戰、已成敵國、噩耗傳來、全國民衆無不發憤塡胸、願爲政府後盾、前方軍事、早日中央統籌全局、規劃完善、自有勝算可操、惟竊念會愚見、以爲前線軍事行動、應與後方設備聯合一氣、所有調遣援軍、運輸糧械、各處防守、凡保有關事務、概應極端秘密、不容洩漏、今北方當端將開、而我國各省之協助接濟將南起閩粵北達遼津、一切運輸徵調交通樞紐、勢必取徑海上、而華商輪船則成爲唯一利器、統計華商千噸以上輪船、約有一百五十艘之譜、而內中俄人充任上級船員者、居有半數、赤俄狡詐成性、蠱惑利誘、無所不用其極、此數船員航行全國口岸、窺測形勢、傳遞消息、隨時隨地、均可行其間諜工作、若再使參與軍輸、奚啻引虎爲衛、更屬易於洩漏、設法破壞、危機潛伏、防不勝防、故俄籍船員、不除洵非妥善之道、或謂此種船員白俄爲多、殊不知白之與赤、均屬非我族類、彼因一時政治爭執、竊蹤來歸、原非心悅誠服、正宜防赤黨以對我之攻、修好棄嫌、誘以甘言、酬以重利、動以同族之情、嗾其協以謀我、將吾人易地以處、亦知利害輕重之分、保身救國、從違不難立決、況赤白之分、我又何從而判別之、在此多數俄人船員之中、詎有能定其必無一二赤黨混雜其間乎、有之、固足貽誤軍機、敗壞大事、無之亦授赤黨以縱容白俄作爲宣傳攻擊之資料、査各國通例、外人不得充任本國商船上級船員、規定在我原所以防間諜也、從無若我國之放棄不問、中東路一帶俄探密佈、毀車炸路、圖謀不軌、已束手無策、今國內一線交通所恃苟延殘喘之海上運轉、猶不得不及早杜禁、對於防備赤黨、挽回航權、所思執計、免令滋蔓、毋貽噬臍、是以屬會不避僭越、擬具辦法、敬請鑒核、倘蒙採納、早諸實行、有益大局、必非淺鮮、一請責成華商輪船公司、所有俄人船員、一律立予解僱、改用國人、查此項船員額數、約須一百數十人、儘可在南方口岸就近延用、不患缺乏、設或不足、屬會可以介紹、員承乏其選、惟須取締公司、不得沿襲惡例、以華人生活程度較低、苛待減薪、歧視不平、一請規定一千噸以上之船、須添用國人三副、船員出缺、無須羅致外人、于於商船之延用外人船員、或不願更國人者、應加重其噸稅、務充商船學校經費、明知此舉未免予航商以不便、然割肉補瘡救急之圖、不能不令此種延用外人之航商、忍痛一時、助成國家樹人之大計、將來航才蔚起、服務社會、航商亦蒙其福、以上兩端、第一條爲目前對俄軍事防範必要之舉・第二條則爲禁止航政挽回航權根本之法・在我不必委員取締之事實、而可收取締之淸還我商物之實效、事半功倍、無逾於此、屬會人微言輕、不足以喚醒航界、惟有仰懇主席・當機立斷、令航商嚴厲施行、誠爲軍國之急務云云、

滬埠防範九一

本埠軍警當局、因奉到淞滬警備司令部密令、共產黨徒將於九月一日(明天)圖謀不軌、飭卽預爲戒備、故昨晚十二時起、南北市軍隊律組織巡查隊出巡、幷於各標境各馬路口及 華租交界處等要隘、派遣武裝士兵警槍守護、公安局各區所隊亦同時加派雙崗、巡邏隊偵緝隊等、皆全體出防、遇有形迹可疑之行人、皆詳加盤詰、嚴行檢查、淞滬保衛團各支團隊、亦一體協助、

電話局市辦問題
市府建設會開會討論　議決請市府交涉收回

本月二十九日上海特別市政府建設討論委員會開第二次常會第一次會議、出席委員計二十八人、是日討論各案中關於越界築路一案、經交特務組審查後、議決辦法三項、函請市府照辦、關於禁止跑狗賭博一案、經議決發交特務組審查、關於上海市內電話局收歸市辦案、經議決請市府根據事實與職權、交涉收回、此外尙有其他重要案件討論、

張學亮
只値五千元

張學亮被英兵毆斃案、自經英軍事審判判決 英兵潑拉斯徒刑一年後、當經江蘇交涉署向英領署提出抗議 表示不滿、至撫卹問題徐交涉員迭向英領事往返磋商、日前始由英領派員會同英軍事當局人員、前往交署對於本案卹金、允給五千元、交署方面、詢據死者家屬復稱情狀困苦、願意接受此數、以維生活、當卽代收、轉交家屬具領、

新康輪案
先從外交方面進行

新康輪被龍野丸撞沈案件、招商局交涉委員會 主張設海事審判法庭從事審訊、爲收回領海裁判權張本、迭次由局陳請交通部、部中甚爲重視、特於本月二十八日招集外交部司法部 員會同交部航政司 長技師等招商局代表孫陸二君共同商議、座中有沈秦兩技師、頗不以海事法庭爲然、後經決議、法庭事關係重要、應經過立法手續再辦、先從外交方面進行、請外部向日方正式提出交涉、又局中交涉委員會因證據均已收齊陳部、並已聘請律師主辦、其餘事務、有各科辦理、已陳報結束停止矣、

劉和鼎
改今日赴閩

第五十六師師長劉和鼎、奉命入閩剿匪、所部隊伍已抵廈門、各情迭誌前報、劉氏本人于日前到滬、卽擬定前晚登廣大輪赴閩、惟因與各方接洽事件太多、直至前晚夜深、始得謁見蔣主席、請示機宜、故延至昨日正午、始下廣大輪、旋以該輪昨日於裝煤之後、又須裝載子彈、昨日不及出口、准改今日上午赴閩、又有代替華陽運兵赴廈之廣利輪、昨日在金利源碼頭卸貨不及、改於今日至浦東裝運該軍、並定下午離滬往廈、

俄人輪賴租
藉口無法匯兌　華商損失至鉅　先行放回六輪

俄國商務艦隊在華租用之中國船三十餘艘、扣留在海參崴一月餘、對於各船不給租金、不予接濟、船員等所受之痛苦極深、各華輪公司在營業上更蒙重大之損失、及至前日、始接到放回各輪之訊、已誌昨日本報、茲悉該項租輪、當時均由俄艦隊代表滿勒在滬與各公司訂租、及中俄交涉事起、滿勒乃潛返海參崴、對於租用華輪、不論期滿與未滿、一律扣留在崴、概不付給船租、並停發食物、船員等大起恐慌、深慮久留崴埠、將成餓莩、及經各輪公司一再交涉、而俄人始有復電來滬、扣留回六輪、華商亦莫可奈何、聞各輪租金須在三十萬元左右云、

滬日空運
日人已準備　九月起開始

世界新聞社大阪訊、日本航空運輸公司將於九月起、開始大阪上海間 旅客航空運輸之飛行、已購入神戶川西飛機公司(原名日本航空公司)及川崎造船所飛機部之德乃華旅客飛艇(八人乘)二架、其川西機已於二十三日在大阪 飛行場舉行試驗飛行、近日將先在大濱海岸從事航空運輸、任該處有堤入海軍航空隊 練習之水上班駕駛士、俟從事練習飛行後、卽決行大阪上海間第一次試驗飛行云、

國際商會　我國代表回國
昨日到滬者三人
王世鼐談　出席者卅九國代表　大會議決案四十件　大會經過　我國僅一提案撤回

出席國際商會之中國代表王世鼐及專門委員趙鐵章張悅聯等三氏、於昨晨八時乘法蘭西火輪公司之司芬克司號抵滬、停泊於虹口招商局中棧、茲將各情分誌如下、

▽歡迎人物　中華民國全國商會聯合會主席陳日平、執委員陸鳳竹陳之英及秘書顧懷冰等、工商部駐滬辦事處長趙晉卿、交涉公署科長張星聯、及三氏親友數百人、

▽登陸盛況　上午七時半始靠停碼頭、歡迎者均鵠立船埠、全國商聯會、特備鞭爆五千響、於三氏登陸時燃放、一時歡聲與爆竹聲並作、相偕握手寒暄畢、至九時許始各散去、

▽昨午茶會　昨午三時、代表王世鼐氏至白克路全國商會報告一切、當由主席陳日平執委聞蘭亭等、延入禮堂、首由陳主席致歡迎詞畢、王氏卽席有報告、四時許盡歡而散、

▽王氏談話　記者、於全國商聯會茶話會散時、與王氏作下列之談話、(記者問)國際商會對於中國有何表示、(王氏答)該會開幕時、大會主席、曾當場稱歡迎中國代表、並示敬意、(問)到會共有幾國、(答)三十九國、(問)大會議決提案幾件、(答)四十件、(問)我國有否提案、(答)無、但有一件係反對滬四國商會反對取消領判權一案、結果英代表請求大會停止提出該四國商會提案、而我方提案亦同時撤回、(問)其餘代表壽景偉史悠明張祥麟張公權朱吟江陳光甫等諸氏、何時返國、(答)約分二批、壽史張三氏則較張朱陳三氏爲早、約九月底前後可以返國、

▽今晚歡宴　全國商聯會定今晚七時假四馬路中央西菜社、爲此次返國代表洗塵、並請全體執監委員作陪、屆時定有盛況也、

新康被難家屬
今日開會討論進行

新康輪船被難 家屬會因前日推派代表至駐滬 日領事署、探詢日領事對於此案之態度、日領始則表示此案非屬外交問題、繼則謂不在滬領署管轄範圍以內、未便過問、雖經代表據理力爭、而日領則力圖諉卸責任、以致不得要領而回、代表返會報告後、羣情至爲憤激、除勸慰各家屬靜候解決外、並定於今日召集會議、討論此後之進行辦法云、

自滬至倫敦
仍僅需二十日

自中東鐵路問題發生後、一般欲取道西伯利亞赴歐者、乃大受影響、惟現仍可於二十天之內、直達倫敦、其法先由上海乘上海 丸或長崎丸至日本、然後轉輪至海參崴、改乘西伯利亞特別快車、自離滬之日起、至行抵倫敦之日止、不過二十天云、

日銀團代表
定期回國復命

在華係交涉債權

日本銀行團特派來華 交涉借款及整理債權 之全權代表岡部三郎氏、於六月抵滬後、迭向國府及交通銀行交涉該國銀行團貸於前北京政府之借款、及朝鮮台灣興業三銀行之債權等、磋商三月、對於交通銀行之債務問題、談判已告一段落、對於前北京政府所借之外債、則因頭緒紛繁、數目巨大、一時尙無眉目、現因國府已決定召集內外債整理委員會、對於各國外債、均在整理之列、故岡部已定九月三日乘上海丸郵船回國返命、俟開會時、再行來華、於關中日債務詳細及整理計劃、岡部氏已草就計劃書、預備呈請財務外務兩省採納施行云、

華僑聯會力爭撤廢領判權
務達撤廢目的　願作政府後盾

上海華僑聯誼會、爲外交部將致送第二次撤廢領判權照會事、通電海外各華僑團體、共起表示、發出通電云、聞美國對於撤廢領判權覆牒、表示準備參加談判、但以逐漸放棄爲目的、換言之、卽不贊同立時取消此項特權、其他各國之覆牒、其措辭尙不外乎此、惟是此項領事裁判權、爲不平等條約所遺留之最大汚點、決不容其一日存留於我中國自由平等之國民政府統治下、聞外交部王部長、並已準備致送第二次照會、再接再厲、務祈於年內達到相當程度、具見外交當局折衝樽俎之努力、凡在國民、無不欽佩、茲事體大、欲求其早達目的、必須全國民衆、一致起爲政府後盾、尤盼海外華僑、共起表示、以華僑團體受當地政府法律拘束之實情、詳細聲述、爲領判權作一比較的反照、喚起各友邦人士之同情、促其本國政府之覺悟、法權完整、庶幾可待、專電奉陳、敬祈鑒察、上海華僑聯誼會叩陷、

外商電車　完全不得入華界
已由交涉公署交涉定妥　六路車明日起停入華界

太平洋社云、上海特別市市政府、公用局長黃伯樵、前以英商五路電車、開至西門、侵及華界地點、當卽致函法商電車公司交涉、將該段路線重行改訂、業已於本月初實行、黃局長復鑒於法商行駛十六舖與盧家灣間之六路電車、其西門至斜橋一段、侵及華界主權更甚、爰特呈請市府、函致交涉署、向法商電車公司交涉收回、[illegible]已協定條約、該段路線完全由華商電[illegible]、該項協定、在上星期卽簽字決定[illegible]、原有法商[illegible]路電車、則駛至西門調頭[illegible]、華界主權、九月一日起、已完全收回矣、

新新公司　秋季大減價廿一天

陽歷八月念二日起

新到　合時綢緞照碼八五折　各色大批衣料二至五折　各口粗細皮貨　秋令線呢嗶嘰　秋季學校用品　男女新裝絲襪　[illegible]　千里鏡八折

廣州月餅上市　葷素俱備　價廉味美

租界印花
遲未實行原因

本埠租界區域、發行印花稅票、各種契約簿及人事憑證特種商品等、一律均須貼用、在去冬已有提議、惟財部與領事團迭經交涉、未有結果、以此遲未成立、茲聞此項印花稅之實施辦法、已由交涉公署與領事團 一再解釋、大部已無問題、惟領團方面、對於物質商品之購貼印花、尙未同意、尤其在印花稅暫行條律第四類所載、洋酒、奧加可、汽水、爆竹四種商品、認爲暫無購貼印花之可能、交涉公署、已將與領團意見呈報 外交部、轉咨財政部、得有財部答復後、卽可與領團雙方簽字、成立稅局、局中組織、以主任爲最高、不復設置局長、現定主任爲江蘇全省 印花稅處副處長關綱之兼任、副主任一席、尙未內定、

溫毓慶就職期
現尙未定

交通部無線電 管理處遷至民國路 與建設委員會所辦之無線電管理處合併後、處務仍由工務科長 朱其淸代理、昨日記者晤及朱氏、叩以新局長溫毓慶視事日期、據溫局長現在南京、一俟行政院核准交通部 命令下後、卽將就職、同時內部組織、亦須加以改組、目下此處事務、仍由余代理、國際電台訂購之德國報機、刻已運到、現已交南京路沙遜房屋內國際電台 裝置 一月後卽可竣工、

蔡增基赴英
此行之任務有三　定下月四日放洋

鐵道部管理司司長兼滬甯滬杭甬兩路局長蔡增基氏、於昨日上午七時、由京到滬、聞蔡氏定於 九月四日赴英倫、同行者有鐵道部秘書陳某、蔡氏此行、最大之任務有三、(一)接洽英國庚子賠款、按照定議以十份之七爲建築鐵道、十份之三爲興辦水利、而建築鐵道、尤以完成粵漢隴海兩鐵路爲前提、興辦水利、以實施導淮爲着手、(二)修訂滬甯滬杭甬兩路合同、如淸償借款用人權限購買材料之回 佣等各項條文所載、實有修訂必要、借款一項、在滬杭甬路、已淸還半數、滬甯路亦於本年開始付償、雖兩路總結、尙有二千餘萬之鉅、期定二十五年以內、逐漸淸償、在蔡氏之意、深以早日解決爲目前之希望、用人之權、前由洋總管獨攬、與條文所載任用職員洋總管秉承局長或督辦之意辦理一條、深爲不符、目前關于此點、雖已得中英銀公司之諒解、惟在路外人、亦有聲請之必要、至中英銀公司代購英國以外其他各國之路用材料、向扣回佣百份之五、此則尤爲不平等條約修訂、實爲目前之急務、(三)考察英國路政、以便效法、發展中華國有之鐵道交通云、

建康等艦赴象山

高昌廟海軍編遣 辦事處日前派往 鎭海象山一帶操演之建康豫章 湖鶚湖鷹湖隼七艦、昨日 已由該海開赴象山灣駐泊、至現下駐泊滬港者、尙有建安建威楚有威甯永綏 應瑞靖安字列字勇勝公勝誠 勝德勝義勝及 在塢修理之武勝共十五艘、

吳淞警士注防疫針

上海特別市 公安局局長袁良於昨日上午 九時特派第一科科長張君璞 偕市衛生局胡局長 所派之西醫施瑪兩女士、前往吳淞第七區公安署、將該區全體長警一律注射防疫針、至午後二時許始注射完畢、

市公安局
副督察長易人

市公安局副督 察長謝葆生辭職、遺缺已委楊惠生君繼任、楊君年五十左右、河南人、向在南京警界任職、資望素著、昨已涖處視事、

新大明案交涉訊

新大明輪慘案 家屬代表、昨偕伍律師赴 交涉署面訊交涉情狀、由徐交涉員親自接見、當經伍律師代表報告家屬苦況、及請嚴重交涉各情、徐使允爲積極辦理、各家屬代表等、均稱謝滿意而散、

美艦隊司令來滬
交卸後回國

美國亞洲艦隊 總司令畢士德上將、前赴北方兩月、現已於三十日晨、乘坐旗艦畢茲堡號回滬、畢氏因任職兩年期滿、奉調回國、現定于下月九日交卸、其後任麥克威上將、當於二日抵滬、畢氏於交卸之後、擬偕其妻取道西伯利亞及歐洲回美、卽任海軍部供職、聞畢茲堡號將停泊上海、至九月十五日離滬、屆時美國東方各艦、將集中靑島、由麥克威上將前往檢閱所部云、

金馬機繞滬三匝

滬甯飛機金馬號、自八月二十一日由杭來滬後、忽屆旬日、該機原係水陸兩用、來滬時本裝水機、茲已改裝陸機、昨日(三十日)上午由陳棲霞駕駛在虹橋 飛機場試飛三次、下午討逆軍第十路總指揮部航空司令 劉沛泉隊長陳棲霞等 因公擬駕駛飛京、嗣爲天候所阻、臨時中止、

滬蓉機昨未赴京
以新購散熱管不合用

滬蓉飛機自京滬線開始乘客以來、每日客滿、昨日乘客爲一華人、三西人、晨七時駕滬蓉三號起飛、該管理處爲保安全起見、裝配新自美國購來之散熱管、豈知飛起不及一刻鐘、機器熱度驟增、反較平常爲甚、駕駛者爲審愼計、仍折回飛機場、乘客因將票退去云、

上村今日赴京
就駐京日總領任

駐滬日領上村、於昨日上午十一時三刻、前往外部辦事處拜謁王外長、報告現奉日政府訓令、調任駐京總領事、十二時許始出、聞上村本定昨晚夜車由滬赴京、定期就任、嗣以本人所患腹疾、尙未告愈、故改乘日淸公司之岳陽丸首途、幷悉該輪定於今晨四時啓椗、

本埠昨又奇熱

本埠自前天下大雨後、天氣已轉涼、不料至昨日晨起、又烈日當空、微風不動、異常悶熱、華氏寒暑表熱度又升至九十五度、

國貨會籌備赴京

上海市民提倡國貨會 定今日下午召集 各工廠代表開會、並請路局特掛客車、以便該會旅行團之赴京、

水上軍警衝突解決

蘇五屬緝私營 第二大隊二分隊兵士數人、於前晨在常絡碼頭與水巡隊 買警發生衝突後、當時買警曾被扭入該隊船中、已誌前報、茲悉該營潘隊長除 以書面向徐隊長道歉外、復經該營總稽查陳熙孫躬送買警回隊、案始解決、

崑雲使者人鑑　倫

先生以科學家兼政治家尤精相人術近退隱欲物色天下奇士好獎借後進善指人迷津意甚懇摯而語則精切有奇驗誠今之叔服唐擧也同人佩欽不勝特爲介紹寓上海南京路巡捕房隔壁競芳照相館

介紹人　王雪岑　陳散原　朱古微　陳簡庵　易培基　[illegible]　蔣觀雲　葉楚傖　章太炎　史量才　同啓

雞脚換鴨脚

●萬靈止痛散●刀傷止血散●跌打至寶丸●消淤散●骨散藥

●舒筋骼一元●跌打風濕洗藥●舒筋活絡藥酒●滋補養血藥酒

●損傷生肌藥●萬應打油膏●跌打萬應茶●跌打萬應藥

各種靈藥招請本埠代理有意者面洽詳細功用價目單函索卽奉

醫術藥力足見一斑　梁財信醫藥房

廣東梁財信跌打刀傷內外科名馳中外歷傳五世至醫生爲嫡系玄孫傳授祖傳秘方秘法曾有雞換鴨脚駭人之試驗

前應親友要求駐滬設診以濟世人故卽於北四川路崇業里口內應診　認明不誤

CHINESE OPTICAL COMPANY

益　精

OPTOMETRISTS & OPTICIANS

諸君欲求事業之進步須先注意目光之能否健全

鏡片之合於目光全賴乎驗目之人詳加考驗方有合光之鏡片敝公司用本公司精於驗目配光經美國畢業眼光學專家用最新式驗目儀器故能異常準確久爲各界稱許諸君凡有目光不足者盍請移玉敝公司一試之便知其效

上海南京路勞合路口　精益眼鏡公司謹啓

百孔千瘡之梅毒

既染梅毒！宜及早調治　倘害羞諱疾，任其變化，由(橫痃)等局部腫爛，變爲瘋癱殘廢，或全身腫爛，百孔千瘡，竟能致命！

哈蘭士內服六零六

不論新久梅毒，內服此藥，毒菌全滅，從此血液清潔，無形消滅，初起者，生肌收口，潰爛者，斬草除根，永不復發，奏效迅速，一試卽知，

內服六〇六每瓶一元七角五分　外搽六〇六每盒一元(樣盒)二角

上海四馬路太和大藥房發行　各省分行及國內外各大藥房均有出售

痰多之危險

肺！嬌柔而宜清潔！痰多則氣枝管阻塞，呼吸不暢而咳嗆！痰積肺部，倘不宜導而出，日久引起肺炎肺癆！從此肺葉硬化或破爛！

助肺呼吸香膠

乃滅痰止咳之聖藥，痰多者服之，藥力遇痰，即起化學作用，而變水，咳嗽者服之，滋潤肺體，咳嗽立即痊愈，久服則肺部清潔，造成强有力之呼吸器，永無痰多咳嗽之虞。

每盒二元　每打廿元

上海四馬路五洲大藥房發行　各省分行及各埠大藥房均有分售

南京和約國恥紀念宣傳要點

一、南京和約是西歷一八四二年八月二十九日即清道光二十二年七月二十四日因滿政腐敗對英鴉片戰敗由昏庸的清臣耆英等在南京英艦上締訂喪權辱國的條約、一八四三年更訂五口通商章程、虎門條約爲附件、是即不平等條約的開端、亦即帝國主義壓迫中國的起始、

二、南京和約及其附件的內容、除規定中英兩國往來文書用平等欵式并放還英俘等件不甚重要外、其他規定割地賠欵開商埠協定關稅領事裁判權片面最惠國條欵等、皆爲八十七年來帝國主義者蹂躪摧殘中華民族的根據、

三、紀念南京和約國恥、應有四種努力、(一)應努力革命外交、廢除不平等條約、尤須於最短期間實行保護關稅、取消領事裁判權、收回一切租界、以挽回國權而保障中華民族之生存、(二)應努力禁絕鴉片、以除民害而洗國恥、(三)應努力刷新吏治、鏟除貪官污吏、以除誤國禍民之源、(四)應努力三民主義的建設、以完成革命、而解除南京和約締結以來我國民族民權民生各方面發展上所受的壓迫、

四、南京和約是白色帝國主義對我國之初次的侵略、最近中東路的事件、是赤色帝國主義對我國侵略之初次的具體表現、所以我們紀念南京和約國恥、不僅要誓死奮鬥，以脫離白色帝國主義的羈絆、尤須同仇敵愾、以反抗赤色帝國主義的壓迫、

中國國民黨上海特別市執行委員會宣傳部

白濁專家　姚佐頓新法

洗射白濁

白濁乃花柳病初步異常危險起勢刺痛痛減便須蔓延毒至骨髓必致瘋癱若發於外則變橫痃魚口下疳血淋潰爛更痛本醫生有鑒於此專門研究此科獨具實驗心得特備各國最新白濁儀器新法洗射保無痛苦又特製各藥從根本治理十年八年會多方醫治不愈者均能藥到病除永不復發診所上海三馬路大舞台對面●姚佐頓醫生謹啟

請飲

大三星葡萄酒

佳釀葡萄酒　四季飲咸宜
補血又養顏　潤肺生精髓
常飲益精神　宴饋皆臻美

先施　永安　新新　麗華各大公司及各酒店均有經售

中國崑崙釀酒公司謹啟

離婚聲明

立收僧姨母陸張氏胞弟陸裕德憑媒將小女殊花許配杜來發爲妻過門後不料現今兩相意見不合雙方情願挽中證定自[illegible]

大批男女匪定罪

三名各處死刑　二名無期徒刑　其他徒刑輕重不一　紅情老六亦押兩月

新閘捕房西探長亨利華探目范德孚涂岐山包探馬宗來等、日前先後緝獲匪犯張忠江吳阿三等男女念二名口、抄獲手槍數支、子彈百餘粒、以及銀洋等一併帶入捕房、查得若輩在租界內犯有持械擄架馮義祥及圖綁惠雲松未成、開槍將惠擊斃、並盜刦等鉅案二十一起之多、解送臨時法院迭次訊供終結、除朱發泉張家其陳忠厚石金毛婦人吳錢氏五人先行開釋外、餘十七人均押候定期宣判各情、已屢誌本報、昨晨已屆判決之期、捕房將男女各犯押解到案、而被告女子沈淑貞(即前名妓紅情老六)及其母沈喬氏代理葉茀康、被告陳長根代表律師劉相、均到庭候示、至九時許、由承審推事羅人驥觀審委員美領孟哈特氏升座第十四法庭、宣告判決、被告陳長根執行死刑、李利生范仁寶二人各處死刑、李章福執行無期徒刑、沈永泉丁阿囝各處無期徒刑、張忠江執行有期徒刑二十年、吳阿三執行徒刑十九年、翁開林執行徒刑十八年、陳錫三奚小毛各執行徒刑十五年、錢阿根、(即阿狗)程阿炳各處徒刑三年、沈淑貞處徒刑三月、陳王氏處徒刑二月、裁判確定前羈押日數、准以兩日抵徒刑一日、沈喬氏張阿大均宣告無罪、起獲各物除沒收外、餘均發還原主、

拒姦血案宣判

施易貞既汚且傷　丁昌惠徒刑十年

祥泰木行船頭間出店甬人丁昌惠、於八月十號深夜二時在先施樂園誘騙住居赫德路永安里一千一百九十七號門牌施熙文之女易貞、至南京路沙遜房子船頭間寫字室、强行奸汚後、復用剪刀將施女戳傷三十餘處、經總巡捕房華探趙榮生將丁拘解臨時法院、訊供終結、詳情已數誌本報、昨晨由陳推事涖第一法庭、宣判丁昌惠處徒刑十年、未決羈押日數、准予折抵、原告請求損害賠償、應赴民庭辦理、

綁匪四名判處死刑

三匪處徒刑　兩案昨宣判

綁匪馬月祺陶正興王壽山等四人、前因綁架嚴某藏匿西摩路二百號教堂、勒贖鉅欵、嗣經總巡捕房中西探將馬等三人拘獲、連同教堂傭人徐世榮及嫌疑犯厲兆餘、解送臨時法院、因論在偵訊期中、禁登各報故內容無從探悉、業經訊供終結、昨晨由法院陳恩普推事升座第一法庭、宣佈判詞云、馬月祺陶正興、王壽山徐世榮各處死刑、厲兆餘無罪、又綁票匪呂官臣等、前因在靜安寺路意圖綁架某大書局總理未成、被總巡捕房拘獲呂官臣等十名、業經法院訊供終結、昨晨由陳推事升座宣判、呂官臣陳發祥胡登華各處徒刑十六年、未決羈押日數、准以兩日抵徒刑一日、槍彈沒收、其餘姚振邦沈子良吳兆和鍾從雨鍾維新劉東生阮阿三等七名宣告無罪、

划子船上大宗烟土

五十餘大包　被擒獲三名

市公安局近據線人密報、謂泊在太古碼頭之武昌輪船來滬大宗烟土、將起運租界等由、局長據報、立派督察[illegible]眼線、於昨日上午[illegible]會同水警[illegible]偵緝隊官警探員等、乘舟駛往目的地、旋在所泊之划子船上實施搜查、起獲烟土五十餘大包、計重二千數百斤、並拘獲划船上人冷桂生等三人、連同證物、帶回偵緝隊、經喬隊長預審之下、飭將干人證併解市公安局第三科訊究、

煙土四箱

供認私藏密售　處罰四千餘元

法捕房偵得居民陳玉林家、私藏大批烟土、祕密陸續出售、有違禁令、爰於前日按址往陳處抄出價值萬餘金之烟土四木箱、當將陳一併帶入捕房、昨解法公堂請究、捕頭禀明前情、詰之陳供認私藏烟土不諱、中西官判陳罰洋四千七百九十五元充公以儆、烟土沒收、

嚇詐匪

接洽地先獲一名　機關內續拘四人

蘇州人萬鉌齋、前在漢口路延康里三百四十一號上九坎綢緞抄莊爲職員、現在甯波路怡安里祥昌綢莊爲經理、萬於近來迭接恐嚇信三四封、多威嚇之詞、萬置不理、詎突於日前萬又接得匪方來信、詐借三千元、否則當有對付辦法、來者當手攜新聞紙爲標記、地點則在福州路梅園酒家附近、萬一時驚惶莫名、於是投報老閘捕房、捕頭得報、立派華探目[illegible]

潘大道案

昨又續審　被告還押

前法科大學校長潘大道被人暗殺案內、由法捕房拘獲之嫌疑犯林鴻基、迭經法公堂研訊各情、屢誌前報、昨日又奉提訊、捕房復將證人洪鈞培張文柏朱學郁三人傳案、訊據洪鈞培供、潘大道被殺情形、由吾目見、當時即至捕房證明、官問是否說明林有嫌疑地位、答曾經說明的、訊之張文柏供、潘校長被殺後、捕房派偵探來校調查情形、並未問吾、是以吾無機會可說、今日吾有一事要聲明、第二次庭訊時、被告律師聲稱、六證人爲情敵、來案誣報、而吾亦係六證人之一、惟對於在案陳述各節、均係事實、幷無虛僞、所云情敵、吾絕對否認、且吾已登報聲明云云、官問潘校長被殺後、爾既未到捕房證明、是否曾向他人說過、張答向同學牛尚珠杜江二人說過的、又訊朱學郁供、潘校長被殺後、吾即離校回家、故未曾到捕房證明、惟曾向同學胡元明說過等語、中西官諭被告還押、聽候復訊再核、

拘獲三十六個黨

冒充旅館招待　專事騷擾旅客

昨晨兩時許、市公安局水巡隊巡官李承華等乘汽船巡江至浦東陸家渡附近、見有划船兩艘、在前面駛來、因其未燃燈火、頗爲可疑、上前喝阻、並實施檢查一過、得在內中拘獲該黨首領陳大米艮松山趙雨亭曾寶桂管邦卿江如海陳寶喜阮春林吳龍根宗錫叔吳金發周立發等十二人、帶案預審據供對於騷擾船商之事、皆直認不諱、當以若輩三十六個黨流氓冒充旅館招待、竟向各船商搜查貨物、藉端勒索、並在輪埠碼頭强攫行李、素行不法、即令備文一併申解市公安局第三科訊究、

臨婚變卦開審記

童養媳一去不返　別開生面之奶婚　辯論終結候宣判

江北鹽城人趙龍寶、生一子、名富榮、現年十九、昔年襁褓時、在原籍文定母舅劉學才(即趙龍寶之妻兄)之女碍嬌爲室、男女係屬同庚(該處風俗名爲奶婚、指男女均在哺乳時也)、近數年來、趙劉兩家先後携眷到申、作工度日、賃屋於虹口分水廟左近、該女于十三歲時、過門童養、現趙龍寶已擇於舊歷今年四月下旬爲子成婚、不料於是月初七日、該女由乃父劉學才領回、嗣婚事於不睬、趙情急、乃央原媒前往理論無效、不得已、倩人具狀地方法院、請求履行婚約、擇吉成婚其措詞略謂、昔年定親時、由朱明山陳義田等爲媒送去銀鐲一枚、衣服四件、並禮物四色、嗣後迭被劉學才借去洋不下三百元、該女於十三歲過門時、又送去大錢五千文、並大洋十六元、今夏正擬爲之完婚、不料事前由劉將女領回、覇不放歸、要求維持婚約、再其婚約如八字等、於前年兵燹時遺失、合併聲明、被告劉學才亦延律師提出辯訴、反對有訂婚情事、昨日上午奉蘇庭長開庭審訊原告趙龍寶趙富榮同供做工度日並供訴前情被告劉學才住閘北分水廟賣菜爲生劉碍嬌亦投案庭訊問官當謂原告云、上次命爾等出外和解、答調解過的、這是奶婚、所以一定要履行的、問官又謂趙富榮云、這劉碍嬌爾一定要否、答要的、問她來爾家有幾年了、答童養已有六年、惟尚未成婚、官謂被告劉學才云、爾女幾歲過門的、答去歲、因我胞妹(即趙龍寶之妻)有病、所以我命女兒碍嬌前去服侍的、並未許親、又問劉碍嬌如何意思、答我不願的、問官當謂兩造云、婚姻案件必須先行和解、如和解不成、再開辯論、當又謂原告云、假使女的不願、也是沒法的、況爾有錢有子、何患無佳婦、又據證人陳義田供稱、爲媒是實、劉碍嬌確是十三歲過門的、我雙方已經勸過、均各不從、又據證人倪永亮供、我與雙方均是親戚、劉碍嬌確爲童養媳資格、又據證人劉少卿供、與男女兩家亦爲親戚、亦曾勸過無效、問官又謂劉碍嬌云、你既不是養媳、爲何住趙家住了數年之久、答他們不許我回家、問官以和解不成、遂諭朱檢察官莅庭發表意見畢、並據被告律師辯論一過、問官乃論辯論終結、候三十一日宣判、

質訊共黨

男女六人　押候宣判

法捕房於日前偵得界內普慶里三十六號門牌內、有人私設共產黨機關、當即前往抄出傳單及書籍甚夥、均有共黨關係、並獲黨人姜伯生趙滌泉章明善陳樹德孟公發及孟妻凌斯潛等六人、帶入捕房、昨日解送法公堂請訊、先由捕頭禀明前情、並稱抄出傳單書籍呈案、詰之姜伯生供、前由素識之王世珍囑吾將傳單送至巨潑來斯路十八號門牌樓上、不知共產黨之事、趙滌泉供、江安人、來申未久、由友人介紹、就擱在普慶里三十六號陳樹德處、不知共黨事、章明善供詞略同、陳樹德供、安徽人、向做洋襪生意、趙滌泉章明善二人、是由朋友介紹前來就擱、不知共黨之事、孟公發供、山東人、向在上海投小說稿爲生、不敢入共產黨、凌斯潛供、前由素識之歐陽某人、介紹婦人加入共黨、實受其愚求宥、中西官諭被告等還押、聽候商堂諭宣判、

又一强姦未遂案

判徒刑三年半

甬人朱虎生(即朱阿寶)、于本月六號誘騙法界康梯路五號花錦芳之十二歲女林弟、至福州路一百四十七號大華旅館六號房間、姦宿一宵、致朱所患白濁症、傳染與女、嗣經老閘捕房華探趙福蔭將朱拘解臨時法院、諭朱還押、女送濟良所暫留、昨晨續訊、因林弟前已賣與呂班路大陸坊二號陸季樓處、而後來逃出者、故問官着女隨陸回家、而女堅不允、陳恩普推事又向朱虎詰問一過、以據二次醫生驗單、均稱林弟之處女膜未破、故祇能爲未遂罪處斷、遂判決朱虎處徒刑三年六月、林弟送濟良所留養、

牽涉上海翁阿姐

翁爲上海著名肉林大王　與蘇州高徐氏互通聲氣　搜獲販賣押契函證多件

住居上海九畝地三十二號、在大世界後面鋪房間開設妓院之翁阿姐、又名翁大塊頭、爲上海著名之肉林大王、向與蘇州高徐氏互通聲氣、高徐氏在蘇州水潭巷廿三號暗設販賣人口機關、歷年被售婦女不下二十餘人、此機關於前(念九)夜七時、爲警區破獲、當場拘獲婦女八口、暨翁之函證多件、紀其詳情如次、

（警區往查　搜獲人證）

先是、蘇州西區三分所巡官方子青、據人密報、水潭巷廿三號內、設有販賣人口機關、當即不動聲色、率警前往實施搜查、當場拘獲高徐氏、高王氏、劉高氏、高福元、王李氏、林寶、林弟、翠雲等婦女八口、並搜獲被賣女子阿妹所遺之洋鐵箱一只、箱內有衣服多件、草帽二頂、函件數封、抵押人口之契據同樣兩紙、遂將人證一併帶所後、訊據高徐氏供稱、五十六歲、吳縣人、男人已死二十餘年、生子女各二、長子已死、媳王氏、守寡多年、長孫女已出嫁於漢口劉姓、次名福元、長女則已死、次女許配葉福生爲妻、夾廂內所住之房客王李氏、男人名王金寶、是搖船的、自溧陽來蘇、住到我家僅十餘天、洋鐵箱是阿妹的、阿妹住在我家做過大姐、曾欲許配與我的孫子、我未承認、因要等他父親來蘇後方能許可、翁阿姐住上海九畝地三十二號、在大世界後面鋪房間等語、

（翁大塊頭　常來買人）

高王氏供稱、年四十二歲、我是高徐氏的媳婦、福元林弟林寶翠雲都是我的女兒云云、對於販賣人口、亦不承認、林弟供稱、十六歲、高王氏是我舅母、福元姐是舅母所親生、阿妹住高家有二月之久、忽於本月初七、不知去向、據好[illegible]小姐有二十餘人、林寶供稱、十五歲、我任他家七八年、所見小姐之被賣去者、有二十餘人、上海有一個翁阿姐的、他是大塊頭、故又名翁大塊頭、常來買人的、翠雲供稱年十四歲、我進去五年、看見賣出的小姐、也有十幾個、今天下午、有王李氏之夫王金寶及其兄李木根在夾廂內祕密談論、言語聽不清楚、大概又是來做小媒人的、聽警所裡來捉了、李木根拉了王金寶就逃走、王李氏供稱、二十一歲、住溧陽城內西門、前幾天纔住到高家的、

（物色婦女　亦有標準）

搜出之函件、(第一封)係上海翁阿姐所寄、信封上寫、送蘇州城內王倪坊橋水潭巷念三號交高阿姐收、函之內容原文云、阿姊粧次、啓者、自府分別、甚爲念念、貴體甯安、諸事順手如意、爲頌爲盼、今來字非別、未知蘇地可有小姐、而人品粗細不等、均要、惟粗者均須如日前利陽鄉人、身軀健强爲要、細者、須人物風雅、腰身細些、因欲放在長三上做、惟矮者粗細均勿要、有小姐者望姊速即賜一佳音、余引頸專望、特此、敬請財安、愚姊翁阿姐上言』其第二函則自漢口寄來、另附有紅色賀年片、正面印吳文生鞠躬、反面寫有數十字、略謂寄在你處小姐、准定是月十五前後來領等語、

（搜出押據　併解市局）

至於搜出之押據二紙、上書『立押據人周金元之妻周陳氏、因年景恐慌、度日艱難、茲將挽中媒設同、情愿將小女名秀寶、押帳於張姓名下、聽憑執管、小女秀寶、年僅十五歲、當場三面言明、計押帳洋一百六十五元、當日一併交清、以限五年爲滿、其年限滿足後、任憑親周陳氏倍價贖歸、倘有水陸天災、危險等事、生死各聽天命、恐後無憑、特此押據存照、中華民國十一年、壬戌九月念日、立押據人周陳氏押、中保人周太太、高太太、徐太太袁太太各押』、經方巡官分別審核過、即將上項證據、及草帽洋鐵箱等連同高徐氏等六口、備文一併解送區署、經署長復訊一過、旋於昨晨(三十)轉解公安局訊辦、劉高氏與高福元二名則訊無關係、暫令保釋云、

仇殺審問

一僧人無關開釋　三被告押候查訊

住居北浙江路潤徐里之無錫人蔣松濤、因於七月二十四號下午二時半、在該里弄口被仇人持斧砍傷、臀腿各部、送往醫院、傷重斃命、嗣經匯司捕房探員拘獲嫌疑之僧人一名、解由臨時法院、奉許家栻推事訊明無關開釋、前日由虹口捕房包探趙光璧在閘北王家宅地方、拘獲對於是案有關之甬人侯阿狗林阿四蔣桂卿三名、昨解法院第七刑庭、即據趙包探禀明案情、又據陳姓投稱、是日我適在該里附近之蚵攤吃蚵、目覩被告侯阿狗蔣貴卿咸手持利斧、林阿四係徒手、而侯用斧向死者臀腿各部猛砍數下、死者受創倒地後、若輩遂分頭逃竄云云、質之侯等三被告、均不承認、許推事核供、諭侯阿狗等三被告還押、改期查明再訊、

寡婦[illegible]快剪自刎

已送入醫院

周浦婦人金姚氏、年五十六歲、因夫故多年、旋復獨自來滬、住居南市王家碼頭廣祥里一號屋內之後樓、所備資斧罄盡、並在外間遭負累無計彌縫、數月前由其二房東盧應氏擔保、向親串處代借洋二十元、近來忽被追索、無以應付、未免惡言相加、氏以孤孑無依、生活維艱、更且債臺高築、陡於前晚在室中整衣後、將身帶[illegible]直向喉間刺去、頓刻受傷、鮮血如注、昏倒床第、當時無人覺察、直至翌晨(昨日)、爲二房東至晒台上晒衣時、在玻璃窗內窺見、頓起驚惶、立報一區一所、許所長立派巡長劉兆黎、及地甲等往將氏車送上海醫院、請爲救治、不知能保無性命之虞否、

少婦[illegible]次遇暴

小弄內勾誘　母女受重傷

住閘北胡家木橋天潼路草[illegible]四十、遂以不惜[illegible]店、聘李姓女爲妻、當以經濟困難、迎娶時、以黃包車代花轎、陳亦安之若素、卒因時處斷炊、陳氏乃入絲廠作工、藉補開支、早出暮歸、習以爲常、惟氏年方十九、姿色頗麗、致被人垂涎、有無賴夏元吉者、於昨日下午候之中途、見氏行近、竟拖入弄內、污言引誘、氏覩狀大駭、極力掙扎、致被撕破褲子、陳氏羞憤異常、哭告其夫、偕同老母朱氏、與夏理論、詎夏反糾集流氓十餘人行兇、將朱氏手臂擊斷、而陳氏則臀部受傷、旋由崗警到來、詢明原委、拘夏入五區三所、以案關傷害、解局訊辦、

保衛團與匪激戰

斃匪一名　拿獲一名

淞滬保衛團第四團第三隊即前諸翟保衛團、本月念八下午一時半、客民三五成羣中分隊過鎮、團員張進昌見其可疑、上前盤詰、不料該匪膽敢袖出手槍、並匪子砲擅行射擊、幸張團員敏捷、未遭弊中、該隊部聞警、立即下令集合、在鎮之西市梢與匪相遇、乃開始攻擊、距鎮西三里之靑邑蟠龍保衛團、聞聲響應、匪徒不支、乃分竄奔逃、團員隨後緊追、在靑邑徐涇鎮地方匪又負嵎對敵、在該處肉搏約二小時、結果被該隊與蟠龍團員將匪衆團困當場擊斃一名、獲[illegible]名、亦獲六寸手槍一枝、蟠龍保衛團亦獲一名、餘衆四散無蹤、

離婚與贍養

不履行又起一波　續呈法院請執行

少婦凌月貞(即沈凌氏)、延律師控訴其夫沈新春遺棄不顧贍養一案、經上海地方法院准詞飭傳、而被告沈新春亦延律師出庭辯護、曾經當庭和解、離婚問題雙方皆願離異、不成問題、惟贍養問題、當庭勸沈新春出洋二百卅元、和解成立後、被告並不將洋繳案、故凌月貞於昨日續呈地方法院、請求迅准照和解筆錄執行、以維生計云、

珠寶掮客遺產涉訟內幕

松源係獨子　刑事不成立

珠寶客朱遇吉之遺產涉訟、已紀昨報、茲據熟悉內幕者言、朱之遺產、不足三十萬、髮妻已故、僅生一子一女、子名松源、女嫁雷雨時、吳氏指松源爲養子、並非事實、近延請律師以遺棄傷害狀訴松源及婿雷雨時於地方法院、奉准傳案偵查、於昨日上午九時開庭偵訊、結果因吳氏驗無傷痕、又因遺棄涉及身分、純係民事糾葛、殊難成立刑事、着另以民事起訴云、

皖省府電徽甯同鄉

爲樂平阻運穀糧案

本埠徽甯同鄉會、前以江西樂平縣人民、與徽屬婺源、因細故糾紛、閣成封河阻運、截斷食糧之風潮、對於婺源民食、有岌岌可危之勢、特電皖省政府轉電贛省府、令樂平縣長迅予制止、而息糾紛、詳情已誌各報、茲悉該會昨已接到安徽省政府復電云、寒電悉、查此案迭據該縣呂縣長、及全縣各公法團、先後電陳到府、業經分別電復、並迭電江西省政府迅電樂平縣縣長、迅予開放恢復、以重民食、而維鄰誼各在案、據電前情、仰即知照、安徽省政府儉印、

鏡木業糾紛解決

本市商人團體整理委員會、前接社會局函、並據鏡木業商民協會呈報、會員祥大思記廠主沈思儉、破壞行規、請予設法取締等情、當經召集雙方、到會調解、結果由沈思儉用書面向鏡木業分會道歉、旋又據該會繕報沈思儉杜同業大昌等處、有囑拒付會費及聯名蓋印情事、亦經商整會責令沈思儉如果大昌等有不付會費、及其他情事發生、應負完全責任、現在上項手續、已由沈思儉備具正式信函、逕交商整會審核轉給矣、

集水方浜兩路工程

已正式開工

南市小東門外之集水街與方浜路合併改築新馬路之計劃、久經市工務局積極進行、現在沿新馬路線內之住戶、已完全遷出、所有應行拆讓之房屋、亦已拆去大半、該局爲求工程迅捷起見、已於本月二十八日正式開工、從外馬路甯紹碼頭起排築溝渠、掘闢、俟房屋全數拆去、進行當更爲迅捷云、

[illegible]人[illegible]投標供給該軍隊肉類及雜貨、定於本年九月十日上午九時半在辣斐立路二十號即彼之辦公處內開標、如有商人欲投標者、自今日起至九月九日止、每日八時二十分至十時赴霞飛路一百四十七號法文學校內向軍官胁拉接洽、

請用李施德霖牙膏

用李施德霖牙膏後・齒牙潔白光亮・李施德霖牙膏中所含之擦牙劑・係最新發明・能於齒牙在最短時期內變成潔白・絕不傷害牙磁・李施德霖牙膏之成分・共有十六種・擦劑爲其一・其他各成分成清潔牙齒・或鞏固牙齦・各有其特殊之功用・李施德霖牙膏・價廉物美・用之最爲經濟

各處藥房百貨公司及洋廣貨店均有出售・請購試之可也。

上海外灘廿四號　美商同益洋行經理

用李施德霖藥水漱口・能殺滅口腔及喉間之傳染病菌・人人宜購置一瓶・

LISTERINE
TOOTH PASTE

(3)

破天荒犧牲大贈送　秋季開學期之良機

上海三馬路西首・廣西路西首　愛立司洋行贈

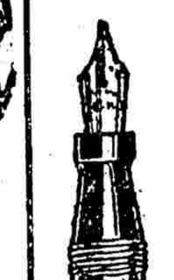

化五角送五件

化洋五角可得保用十年老牌金頭康K合自來墨水筆一支加送眼鏡一副鑽戒一只

本行爲推廣營業起見不惜重金犧牲二萬支墨水筆酬送顧客暨各界應得人人備筆一支凡剪此廣告附洋五角者即贈價值三兩之乙種二支再加送眼鏡鑽戒各一件如附洋一元者奉送價值銀六兩之甲種二支再加送金絲眼鏡鑽戒各一件函購者附加一郵票通用票班同件額滿原函退還

大世界游覽儲蓄部存款章程

甲、活期儲蓄
存數自銀元一元起滿二百元每月贈游券一張多則類推利息按月七釐每半年核利

乙、零存整取
每月存洋五元每月贈券一張定期三年到期本利二百十元六年者五百卅六元九年者一千元

丙、整存整取(一)
一百元為一份定期一年每份每月贈券四張到期無息還本三年者贈券五張五年者贈券六張

丁、整存整取(二)
一百元起碼每月贈券一張多則類推定期一年到期取本利一百十元二年者一百廿元三年者一百四十元五年者一百八十元

戊、逐月付息
一百元為一份每月贈券一張定期一年每月支息八角三年者九角五年者一元

己、對本對利
一百元為一份定期七年到期取本利二百元每年贈券廿張分春夏秋冬四季照付

庚、子女嫁娶
二百元為一份定期十五年備將來子女嫁娶之用到期取本利一千元每年贈券卅張

辛、長壽存款(一)
一千元為一份定期一年週息八釐贈長年游券一張

壬、長壽存款(二)
四百元為一份定期一年贈長年游券一張到期無息還本

注意　辦事時間上午十二點起下午八點止
電話六○六○七　章程函索即寄

上海搬場公司
服務最久
國貨搬夫四名
車組每小時四元
傢俱嫁粧行李
拆裝搬好

NEKO
宜果
原名滅菌藥皂
現在天氣炎熱。正是病菌猖獗的時候。應該用宜果洗手。免得沾染病菌。附郵花六分寄至上海郵務信箱第七六零號。就有樣品奉贈。
各大藥房均有出售

晴明眼科醫院
本院醫生關於眼科有深刻研究和經驗對於各種目疾皆用最新科學方法及最新器械治療收效迅速並能負責包治……

十八年三月三十一日第九十四號

青浦組織影戲院之先聲
醫良

青浦當屬松郡、交通尚稱便利、商業亦頗發達、唯影戲院獨付缺如、地方人士莫不引為憾事、近聞邑人何某等有鑒於此、集資創一影戲院、現設籌備處於城內廟前街羅宅內、正積極從事籌備、聞定名為「青浦大戲院」、遲至明春定須開幕云、

劇本雜譚
(二)
傅紅蓼

在我們從事去寫一本影劇劇本的時候、當然、我們先要知道我們的方針向那裡、換一句說、便是劇本的宗旨是傾重那一面、我們捉定了、我們的方針之後、我們便得用了平常藝術的修養、和考察的眼光、來推測社會一般人的心理、當然公司為的是營業、這點半為的是公司——然而進行這個劇本的全盤的計劃、是從那方面着手、是須怎樣的佈置、怎樣的埋伏、才能使觀衆很高興很有趣味的從頭至尾的看下去不生厭、更須想到在描寫一本劇本時、在某種動作和事實、先要使導演的會得到這衝動的影響、而後使演員們表演到銀幕上去、更加以使觀衆得到同樣的衝動、至於情節的離奇、當然誰都會想得出的、假使在極其離奇而轉折到解圍時、絕對要合乎情理、因為離奇可以引人入勝、由離奇折入平坦、比較更為重要、假使你一味得只曉得埋伏、而不合情理的響應、似乎西遊記孫行者可謂離奇極了、任他百無可奈的時候、它一個觔斗翻到幾萬里去、試問這種轉折、天下間會有這種事嗎、不過、小說畢竟小說、影劇却是人生、劇本却是人生的靈魂、在人生的道路上跑、會容許這種不情理的事體發生嗎、所以在你劇本裡、要想以離奇來取勝、你就不能不先想個解圍的方法、轉折得不遇到、便會發生了牽強和矛盾、現今的劇本裡差不多十九皆然啊、說到劇中人的性格、尤須分別得清清楚楚、不然筆頭上的描寫力不健、無論那種人都是出於同樣輕重、那導演起這本劇、要感覺得格外的困難了、不過、這也却是一件難做的事、這一點則不能不看你藝術上的修養程度如何了呢、這樣的你把這個 Scenario 全盤具體的解剖來計劃有了相當把握之後、然後才可以從事於 Continuity 的工作、至於這分幕的工作、也算得一本劇中最重要的、分幕不精、整個的劇本便會給帶累得一文不值、因為分幕可以說是表現劇中的細微的精彩、細微的精彩能可以叫人領受到、其他當然是不用說了、不過這一點、却也要看人的機警和經驗啊、這些之外、劇本中還有一件的需要、便是穿插、穿插是含有中國俗諺「牡丹雖好、全仗綠葉扶持」的口味、穿插要適當而不多餘、不然弄巧成拙、却也是劇本中的一種忌的呵、

(三)

我們試看外國的各巨片、情節是怎樣的合理的離奇、意旨怎樣的深切而動人、動作是怎樣的逼眞而使人會衝動……這當然是他們劇本的成功、也就是他們素常對於劇本的看重而肯研究、中國的電影界、又何嘗提起呢、雖然、也還有幾位較好的編劇者、唉、電影界的諸君、你要知道劇本不是單靠會思想的便可以寫、更不是會寫小說的便會寫劇本、劇本是要集中了這一切的一切、才能成功啊、我希望大家對於劇本上要多番功夫、在中國電影前途、誰敢說是無所補助呢、

(完)

影戲院裏的煩惱
高影呆

我們天天在辦公室裡工作的朋友、總覺得生活的單調而乏味、因此、有了餘閒的時候、便想去追求相當的娛樂、逛戲戲場、有京班戲、未免覺得塵囂而粗俗、看電影、當然囉、比較的來得高尚些、不過我們走到影院裡目的雖在祈求一些愉快、而結果竟會得到不少的煩惱呢、現在讓我把影戲院裡所發現的煩惱、約略的寫在下面、深盼影戲院的經理、閱讀了本文以後、對於種種缺點、如果能夠有則改之無則勉之、那便是我所十二分的期望的、

▲買票　我們不拘走到那一月影戲院、將近開幕的時候、要想買張票子、總是用足了氣力、得混身大汗、尤其是夏秋時節、天氣酷熱、脚上雪白的鞋襪被人家踏得到處是烏斑、新的夏布大褂、也擠得到處是縐痕了、尤其是婦女們、軋得最是痛苦、這當然是賣票的地方設得太少了、否則又何必這樣的擠呢、

▲座位　上海的影戲院、為經濟地位起見、所有的座位、總是狹小不堪、坐在裡面、非常的不適意、身上穿的袍卦、等到散場的時候、總是坐得滿身縐印了、還有不識相朋友、譬如你坐的座位、左右兩旁、都有一個空位留着、他們有二人一起進來、一定要懇求你掉一個位置、這樣一來、他們便可坐在一起了、你想討厭不討厭呢、

▲延時　影戲院所規定的開映時刻、有時每不能准時開幕、那看客默默的坐着、看看上的時針、開映的時刻已到、可是四周的窗門、還沒有關閉起來、心裡多麼的難過、

▲廣告　好容易開幕了、可是銀幕上所映的不是影片而是五顏六色的廣告片、我們來看影戲的、並非想看廣告、那時我們的心理、對於商家的廣告、又何等的[illegible]收入呢、

琵茜洛芙之自述
叔鈞

我同 Mrs. Wallace Reid 合演一部影片、而我腦筋中起了一層感想、或者這片子出去、我便成為悲劇明星吧、可是結果並不然、至後又到 Famous Player 公司演 The Song Dance Man 我的聲望並不因此而增高、反而一步一步降低、我的經濟便一天比一天緊促、幾乎把房子都要退還人家、我屢次的回想、為什麼我反而不如從前呢、確實是我沒受過教育、沒得過訓練、於是乎便轉身於舞台了、

The Broadway Melody 開演了、而我的經濟聲望都漸次增高、這是我第一部的成功作品、

我終身沒有和人發生愛情、因為這是我母親的勸導、她的忠告、她時常提醒我要我走向光明之路、我曾主演 The other Knows Best 這片子的母親、就可以代表我這位母親了、但是方面也是我太看重我的工作了、我決不

我想我的人品、就可以拿我在 The Broadway Melody 片中所飾的漢克 Hank 來代表、因為那是我成功的作品之一、

銀海珠塵
女成

▲千人面鄭却乃最近在他的假期內三天中、捉着一百二十四尾鯽魚、全好萊塢都吃着他的捕獲品、

▲奈爾茲阿士特 Nils Asther 自從他的愛犬克倫敍死了之後、悲傷的很、一個莫斯安極立斯婦人知道了這消息、就送了一只愛斯開摩種的小狗給他、這小狗在米高美公司的攝影場裡遇見了牠的新主人、那時候、奈爾正在和嘉寶女士拍戲、他叫這只小東西「蠢貨」、因為不要吃狗吃的餅乾却喜歡吃瑞士的鯽魚、

▲最近從「熱的女郎」克萊拉寶的化粧室裡搬出來一大堆郵件、的重量有三噸、費去的郵費要五千多美金、因為這堆東西佔着一個很大的地方、而且還在逐漸的增大、所以把們搬出來、這裡面有二十五萬封、從世界各國寄來給她的郵件、這些信件是在一年內收到的、

余所得伊無以至今日(續)
小范朋克之戀愛史自述
三島浪人

並問彼既能如此、何以竟不許余效尤、父語塞、返紐約之後、即來書道歉、許余從事於電影、並為余前途祝福、雖然如此、但余仍有所要求於彼者、第一是不得助余進行、第二是無論如何進行、彼不得發生阻力、此兩項條件、彼均為已一一答應、余遂向朋友借得船費、還返紐約得 Lasky 君相助、再現身銀幕、不幸於一九二五年、其攝影場發生風潮、余之薪水被減其半、因此遂與之脫離關係、獨樹一幟、然以作事無恆心之故、在萬兩截、竟無進展、直至與克蘿馥遇後、藉彼之感動力及奮興力使余努力向前、方有今日、是以余愛克蘿馥、並且愛之深、愛之摯、諸君倘有以為異者乎、此後能達到偉大的成功、庶不至有負於克蘿馥、是則為余唯一之新望也、

(完)

心靈的孤寂不可言喻
▼為什麼約翰吉爾勃要結婚▲
天譯

約翰吉爾勃結識了媽娜嘉麗纔三個星期便立地和她結婚、因為他一生所追求的目的幸之給他找到了、他的別的經驗、他的許多的情史、他的兩次的婚姻、和他和琪烈特嘉寶 Greta Garbo 的戀愛都不過是一種步驟導至最後的目的與媽娜嘉麗結婚、幾年來約翰飄泊於銀幕隊裡、無時不在追尋着一位永遠的伴侶、可是銀幕社會的生活最易受婦女們誤解她們對約翰抱着太奢的願望、因而幸福二字約翰似乎倍覺難尋了、

徬徨於歧途之上、約翰深感覺着生的苦悶、雖在人羣之中而心靈的孤寂是不可言喻、整天兒的暴燥、漲熱、不滿、他幾乎陷入了瘋狂的狀態去了、凡三次、他都以為已穩捉着幸福、但不到多時、他的希望祗增進他的煩惱

他的第一次結婚完全是青年時代的一種盲目戀愛、那時約翰正開始在榮名之路上扎、在同居的客寓中、他遇見了一位女郎、柯梨花播雜落 Olivia Burwell 因為時常接近和渴望戀愛的緣故、他們盲目地結成夫婦、追至生命的磨輪撕破了他們的面幕、

(未完)

紅蓮寺中之雙胡蝶
默

胡蝶之兩化身
▲紅姑▲
▼蔣瓊姑▼

今在本埠中央大戲院開映之明星影片公司新片「六集火燒紅蓮寺」中、胡蝶女士同時飾演兩個重要角色、同幕出現時甚多、胡能體貼理會不同的地位、所表演俱見精采、而攝影之精妙、尤推國產片所罕見、

哀感頑艷之中國電影史(十四)
太史公

□脫離新人後之任錫藩□

講到了任錫藩、似乎應當先將任錫藩與電影界的歷史敘述一下、然後再記他脫離新人的經過、這才能算是無緒系之中有了一些統系、

任錫藩在六年之前、曾經一度做過慧冲的聯合影片公司的太上總理、(這名稱是當時聯合公司裡面所定的)其時他替慧冲管理公司經濟上的事務、却是十分認眞、很慧冲對他也優待有加、觀點上很和、後來不知怎樣兩下在無意之中發生了一個小小的誤會、錫藩就毅然脫離聯合、慧冲也因為了誤會的緣因、不加挽留、他離別了聯合之後、多少中着了些電影的毒、時時刻刻的想自辦公司、可是他很有自知之明、知道自已對於編劇導演還沒有十二分經驗、假如一時高興、創辦公司、難免往後的失敗、所以雖然他志甚堅、但終不敢一試、後來遇到了顧肯夫、錫藩就把想辦公司的事告訴他、肯夫居然很熱心的自願幫忙、並且助錫藩佈置一切、公司終告成立、定名爲「公平影片公司」、第一的出品就是顧肯夫導演的「公平之門」、在奧迪安影戲院正式公映、因劇本立意過高、不能受普通觀衆熱烈的歡迎、公映的結果、反貼了二百多塊錢的本、錫藩見機不佳、就將公司從事結束、統盤一算足足蝕了五仟多塊錢、辦公司的興趣、略受打擊、這是他一頁片斷的歷史、

今於他脫離新人的日期、是在十七年陰曆二月二十六、脫離新人的緣由、就為着他和玲甕的方針不合、感情上仍沒有絲毫破裂、脫離新人之後、他對於電影的經驗又深了、同時辦公司的興趣又重先濃起來了、恰巧那時南亞公司請他包拍影片、他就乘機重組織錫藩公司、臨時事務所就設立在一品香旅社六十號房間裡、第一張影片便是任彭年導演的「戰地姻緣」、從這一個時期起、公司的業務日之蒸蒸日上、事務所也就從一品香搬到了寶通路、同時借新人的攝影場開拍「鐵漢俠」、擔任這本戲的導演的是任彭年介紹給他的胡宗珠、胡在電影界雖沒有什麼盛名、可是實力上很是雄厚、除了擔任分內的導演之外、還兼任編劇和演戲、及撰說明書等事務、一時公司中人都稱他爲「鳳凰導演」、錫藩得了他之後、簡直像魚兒得了水一般快活得了不得、處處聽他話、胡也在錫藩的指揮之下、雙方感情很是濃厚、並且彼此還立了一個口頭上的條約、「胡除錫藩之外不給別家導演、任錫藩除胡不辦公司」、等到「漢俠」出世了、公司方面因爲房屋太小不敷辦公、又遷到赫德路、現在却又從赫德路搬到了青雲路了、

「理想中的英雄」是他們公司最近的出品、在未公映之前、他們的宣傳主任陳抽民對這本片子的宣傳很費些心計、結果也很圓滿、我們從「不加遊戲」而滿座、就可以看到他的成績、來證實他工作的不錯、

現在他們又擴充了、想在現在公司的原址、自建攝影場、添購燈光、增多導演、目前又一方面加緊工作、拍攝五部武俠戲、公映的時期大約在重陽節後、公映的日子、仍照錫藩一貫的「藝術不欺人的宗旨」、不加遊戲、或許此[illegible]還受人的歡迎、[illegible]還有幾個擅長武術騎[illegible]

浪漫主人校點
明儒王鳳洲著
古本金瓶梅

▲全書回目▼ 全書共一百大回不及全載

金瓶梅一書、明王鳳洲著、原列四大名書之一、而文情兩勝、實遠出紅樓水滸之上。惟坊間流行之俗本、穢褻俚鄙、不堪卒讀、向列入禁書中、昔年已由上海書業公同毀版矣。本書係索徽山房珍藏抄本、與俗本迥異、有秀水王仲瞿考証四則、其妻金雪門有旁註、(今刪)卷首有蔣劍人序、以西門慶影射嚴嵩子東樓、東樓一生貪淫、爲鳳洲所目擊、故紀載極爲詳盡、按諸正野各史、事事皆可指實、口誅筆伐、勸善懲惡、於是乎在。得此而知俗本之僞托、殉無價值之可言矣。全書七十萬言、雅馴微妙、一氣貫串、絕無半絲缺漏、新兒鳳洲之本來面目矣。茲特從藏書家、劍人後人、以重價得此抄本、詳加校讎、並分段加以新式標點、精印發行、以公世之有同好者。

[illegible]

三版出書 特價
精裝兩巨册原價三元五角 祗收二元一角
平裝四厚册原價二元八角 祗收一元六角
奉送錦匣一只
函購：外埠函購……

愛讀小說者的好消息

海外奇聞長篇小說
陳辟邪著
海外繽紛錄

上海的黑幕……算不得厲害
巴黎的黑幕……才算厲害
幕中人的手段：他們想什麼便想了千方百計把牠弄到才了
他們所想的計策
眞眞高明至極就是呂純陽
也不能預知
在這：海外繽紛錄中
赤裸裸的露佈
書中敘述：
◉巴黎新奇的人肉市場
◉巴黎萬惡市儈的黑幕
◉巴黎中國留學生的趣史
◉巴黎的新鮮活把戲的祕史
◉巴黎婦女的媚人新方法
新奇的的事情不下百十檔都是我們聞所未聞見所未見的誠可一觀
包你樂趣橫生
◉全書回目◉

[illegible]

全書三册 定價二元
特價祗收大洋八角
函購 外埠函購郵費一角 收用郵票代洋一角一分

上海四馬路錦里東首 卿雲書局發行

運動與遊藝

樂華隊明日起程返國
昨以三對一戰勝馬萊華人隊

▲本報新加坡三十日專電　樂華足球隊又以三對一戰勝馬萊華人隊、計小黑炭進二球、李惠堂進一球、定九月一日起程返國、(又前次端勝新加坡華人係三與一之比)、

全美雙打之半複賽
異哉愛力生與賴恩之失敗

▲聯合社二十八日美國白羅克林電　全國網球雙打錦標比賽、於今日舉行半複賽時、美國台維斯杯雙打選手愛力生William Allison與賴恩John Van Ryn二人、竟爲裴爾Berkeley Bell與懷德Lewis White所敗、網球界中人、無不大爲駭異、其比數係六比四、四比六、六比四、四比六、八比六、初四盤雙方輪流獲勝、至最後一盤、戰八比六、尤烈、卒爲裴懷二人所得、勝敗遂定、按裴爾係校際賽錦標、來自太克薩斯州之達拉斯城、愛力生與賴恩二人、則曾在本屆台維斯杯雙打決賽中戰勝法國、殆爲全世界最佳之雙打選手、此次失敗、殊出一般人意料之外云、

操育場小球賽
今日下午有二場

市一公共體育場、因日來天氣過熱、各種比賽甚爲寥落、今日適値星期六、工商各界有下午休業者、故比賽較多、除雙打網球外、尚有小足球比賽兩場、秩序如下
(一)樂強與市乙　下午四點
(二)慈三與勇星　(丙)下午五點

南洋暑校球賽

同濟路南洋高商所辦之南洋暑期學校、曾於上月舉行全校單打網球比賽、加入比賽者、學生凡十六人、取淘汰制、已於前日賽完、結果華僑學生胡永忠得冠軍、張子權得亞軍、並于昨日舉行散學禮時、由該校各給以銀盾爲獎品、按冠軍之胡永忠現年祇十六歲、然發球有力、平抽反抽、均急疾如飛、觀者咸稱爲可造之材、

地草網球 上海錦標賽秩序
單打高級今日開賽

本屆草地網球之單打與雙打上海錦標賽、將於今日開始舉行、爲全季中最注重之節目、其秩序及賽員須知、業經上海草地網球協會正式公佈如下、

▲賽員須知
一、比賽之舉行、採用英國草地網球會規則、
二、每次比賽、用五盤三勝法、並須在上海草地網球協會所承認之任何總會球場舉行、
三、場地由雙方賽員自行協商定之、然上海草地網球協會亦有代選任何比賽球場之特權、
四、比賽結果、優勝者須於隔日上午、用書面報告名譽書記、
五、凡接洽已定之球場、遇原定日期不能比賽時、應即於次日在雙方同意而可比賽之球場舉行、賽員之不遵照此項規定者、即將其姓名鈎消、
六、如比賽因光線黑暗等情而停止者、應即於可以比賽之第一日、繼續舉行、遇此情形、除雙方事前同意完全重賽者外、繼續比賽時以前之比數、依然有效、
七、比賽之裁判員、歸雙方自行聘請之、但草地會有保留指定裁判員之特權、
八、對於比賽之支配事項、全歸賽員自己直接接洽、而不委託名譽書記、致多轉折、
九、任何爭論事項、須交由上海草地網球協會核辦、草地會之判決、爲最後之判決、
十、草地會建議、每一賽員均應購備上海草地網球協會年刊一冊、定價三角、出售處南京路十二號A卡那凡洛

▲單打高級
第一週(今日)　第二週(三日)　第三週(五日)　複賽(七日)　決賽
- 林寶華—沙林文
- 篠田—S柯拉沙
- 町田—史密斯
- J塔佛斯—C塔佛斯
- 特克—史規忠斯
- 築地—卡那凡洛
- 勃倫芝—孟賽洛史密斯
- 卜德

▲單打初級
第一週(六日)　第二週(九日)　第三週(十三)　複賽　決賽
- 甘爾凡(排後)—喔脫(排後)
- 潑拉愛斯(排後)—考爾登(排後)
- 愛維脫(排後)—容顯麟(排後)
- 㟴顯爾(排後)—蘇克生
- 寇門尼—倪愛德
- 肯琪白巧—伊辛求(排後)
- 鄭兆佳(排後)—趙君(排後)
- 李惠堂(排後)—克倫拿(排後)
- 蘇石(排後)—赫勃(排後)

▲雙打錦標
第一週(二日)　第二週(四日)　第三週(六日)　複賽(九日)　決賽
- 卡那凡洛與C塔佛斯(排後)
- 岡與中米
- 鄭兆佳與容顯麟
- 孟賽爾斯密斯與勃倫芝
- 林祖光與郭琳德
- 哈央士與潑拉愛斯
- 高君與J塔佛斯
- 特克與林寶華
- 蘇克生與肯琪白巧
- 史多克斯與瑪顯爾
- 築地與町田
- 史密斯與沙利文(排後)
- 卜德與C史規忠斯(排後)

全國運動大會聘定會長

全國運動大會、於明年四月一日、在杭州舉行、對於一切場址計劃及設施、均已次第辦到、對於該會責任問題、業由中央議決、聘請國府蔣主席爲名譽會長、戴傳賢爲正會長、張人傑何應欽爲副會長、朱家驊爲籌備主任

今日之運動節目

▲中國網球聯賽
(一)中華對青年會……在中華球場
(二)梅廬對文義……在梅廬球場
(三)飛䑛對優游……在優遊球場
(註)中華對青年會、下午三時半起賽、

▲上海棒球聯賽
(一)中華對日僑……三時棒球場
(二)西青對海軍……二時跑馬廳
(三)業餘對麥令……四時跑馬廳

▲市一雙打網球
昨日下午五時、市一體育場之網球雙打賽、有郭啓達李重南與張克明劉芝洲補行比賽、時天氣酷熱、各球員奮勇劇戰、汗流浹背、故精彩不多、第一局爲六比三、第二局爲六比[illegible]、均郭李勝、今日有三場比賽、秩序如下、
(一)江南鵬唐仲光對錢中選劉光美……下午三點
(二)袁士龍朱其清對倪繼祖何春輝……下午五點
(三)王無塵虞孟賢對孫頤愛侯尚雄……下午五點

銀壇

▲飛行大盜　國產影片中之描有跳舞場者、數指不勝屈、但其構造巧妙者、陳陳相因、鮮有能出奇勝者、上海大中華百合影片公司最近攝製之「飛行大盜」一片中、亦有舞場一幕、描寫「妹妹我愛你」一幕、均係本片導演但杜宇所親手、但君爲美術家、思想與手腕、頗多獨到之處、舞場之搭造、地位雖不如何闊大、而精美絕倫、處處流露近代美術之意味、場中有鏡牆之設、佈置尤見匠心、鏡大如輪、能自動旋轉、鏡上滿綴畸形之玻璃、旋轉時閃爍奪目、殷明珠女士所飾之妹妹、即就此巨輪、作狂舞、且身體亦隨之旋轉不息、初尚遲緩、繼則急急、如花之旋、如柳之顫、美極妙絕、

▲戰地情天　民新影片公司自風流劍客出版後、即風行各地、爭相開映、博得不少讚譽、各處片商、亦爭競購不已、故版權大抵已沽出、該公司正在積極準備、拍攝「戰地情天」、該劇係侯曜先生撰、濮舜卿女士所合編、內容爲愛國軍事俠情片、描寫青年男女沉醉於愛之樂園、留連忘返、竟忘懷於國家責任、後來幾經變化、卒能猛醒從戎建功立業、而終成眷屬、是片對於現代青年痛下針貶、指導途徑、誠[illegible]國人之[illegible]也、不日開拍外景、需軍隊頗多、聞侯曜先生前借方振武軍隊一用、是片除由該公司總理黎民偉自任導演外、並懇託侯君爲軍事外景之導演云、

▲海盜　[illegible]久之火星影片公司紅盜一片、早經組織就緒、內景各[illegible]、業已攝竣、頗具精彩、[illegible]導演、劇情緊湊、背景各[illegible]、均出人於驚濤巨浪之中、驚險之處、令人咋舌、該公司定九月三日由[illegible]君率領全體演員、搭輪赴普陀山攝取外景、約九月中旬左右可出片云、

今日戲目

●電影院●
- 大光明　脂粉英雄（靜安寺路）
- 東海　輪窟情場（法租界霞飛路）
- 卡爾登　渡海雪冤
- 奧迪安　華燈艷舞（北四川路六百號）
- 上海　慾義之戰
- 北京　阿木林
- 痴情公主
- 六集紅蓮寺
- 四五集紅蓮寺
- 三集紅蓮寺
- 招請國王
- 海上胡子
- 女拆白
- 黨人魂　茶花女
- 小劍客
- 鴻運當道
- 理想中的英雄
- 通俗　二三集嘉興八美圖
- 世界　全部白雲塔
- 奧飛姆　兩矮爭風
- 中山　奇俠救國記
- 虹口　巴黎式戀愛
- 武昌　邊防軍
- 江湖情俠
- 風流劍客

●舞臺劇●
- 販馬記　獨木關
- 白牡丹　王虎辰
- 全本三國志　封神榜
- 山鳳凰　販馬計　開天闢地

●遊藝場●
- 譚紅梅　王樹臣　四十三　貓狸
- 黑奴　魂
- 西遊記　拳師艷
- 前本白鶴圖　花國大總統
- 宇宙鋒　千金一笑　高登　李[illegible]　月　溪烏　家將　皇龍　綠院　莊
- 男女新劇　平地一聲雷　前本閻瑞生
- 露天影戲　矮親家　武俠愛情國產名片
- 女子京劇　賣胭脂　李陵碑　玉堂春　天水關　村圖　江　津　文昭關　楊[illegible]　鳥盆計　四進士
- 乾坤大劇場　玉堂春　小放牛　空城計　天女散花　通天　戰[illegible]　念五　西遊記　六本

甲乙
喂朋友、現在天氣涼爽、我們食量大佳、胃口甚好、到那一家最好的廣東菜館去大嚼一下呢？
我聽說上海牌子最老、名氣最好的、是崇明路 味雅酒樓 並且因爲便利顧客起見、還設分店在四馬路石路東 照我的意見、還是到味雅去罷！

甲乙
李先生、你說味雅好、但是什麼好法、你能告訴我嗎？
王先生、我來告訴你味雅的好處、味雅的廚司是港粵有名的大司務潘枝、調味在可口、煮法衛生、坐位清潔、招待週到、名貴的菜肴、自十餘元至數百元的、均應有盡有、並且它首先創售的便宜著名小菜、蠔油牛肉、紅燒大魚頭、炸子雞、排骨、牛精原盅、鴨飯等、售價不過小洋二三角之譜、味道確是清的不錯、就是其他的定價亦廉、況且是小洋計算、你看好不好、便宜不便宜呀！

甲乙
李先生你說得這樣好、我一定要去試試了、走罷？
王先生且慢、我們先打個電話六二五九二號去留一個地方才是呢！

上海縣註冊●農商部給獎●
痔
●一服斷根●
本所化痔神丸及痔瘡斷根散、專治男婦老幼內外痔瘡[illegible]

散拿吐瑾
SANATOGEN
The True Tonic-Food

際此商業競爭時代、操籌勝人獲利、豐厚端賴有強健之體魄、與精湛之思慮、常服散拿吐瑾、延年益壽、粉則補血養腦、身強神足、經商營業無不如意、此粉治病功效尤著、喘治虛弱、又能培養元氣

證書
上海大陸銀行營業主任陳曉嵐先生患肝旺失眠胃呆腰痛服散拿吐瑾諸患皆除身强力健

柏林華發大藥房精製
中國美最時洋行經理
各大藥房均有出售

商人服之腦筋靈敏獲利倍屣

大世界乾坤大劇場　黑夜槍聲　春閨夢醒
大世界　呆中福　見娘　梅龍　春登第　送京娘　湖樓　白蛇
新新花園大京班　頭本漢光武　復國走南陽
新新精神團　今日准演　鄭元和教歌

徵求會員

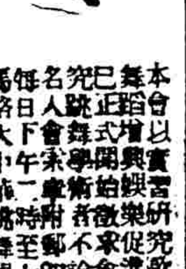

本會以實習研究歐美舞蹈、增進興趣、促進體育起見、現已開始徵求會員、不論性別、凡有志研究跳舞者、均可報名、每日下午一時至七時、上海大中華跳舞研究會啟

唐拾義防癆久咳丸
此丸每瓶夾附憑單一張、[illegible]
上海廣西路角父子大藥房
每瓶一元

買賣舊汽車！！
與汽車換現！！
君欲購備汽車否？
君欲出讓舊車否？
君需現款濟急而同時復需汽車代步否？
何謂汽車換現？
本行特守優異辦法、爲君解決難題、絕對保守祕密、可保稱心滿意(三)
上海靜安寺路C一二〇號　電話三五六五一
滙利車行謹啓